

不動産投資信託証券の発行者等の運用体制等に関する報告書

不動産投資信託証券発行者名

日本リート投資法人

代表者名 執行役員 杉田 俊夫

(コード：3296)

問合せ先 TEL. 03-5501-0080

資産運用会社名

双日リートアドバイザーズ株式会社

代表者名 代表取締役社長 杉田 俊夫

1. 基本情報

(1) コンプライアンスに関する基本方針

① コンプライアンスに関する基本的な考え方

(イ) 日本リート投資法人（以下「本投資法人」といいます。）及び資産の運用を委託する双日リートアドバイザーズ株式会社（以下、「本資産運用会社」といいます。）は、コンプライアンスの不徹底が本投資法人及び本資産運用会社の経営基盤を揺るがしうることを十分に認識し、コンプライアンスの徹底を経営の基本原則として位置付けます。

(ロ) 本資産運用会社は、金融商品取引業を営む者として、社会的に求められる業務の価値の実現に努める責任があることを認識し、業務の価値を質的・量的に高めていくために、コンプライアンスに対し積極的かつ不断に取り組みます。

(ハ) 本投資法人及び本資産運用会社は、コンプライアンス活動を展開することにより経済・社会の発展に寄与し、これをもって投資家からの評価を高め、広く社会からの信頼を確立します。

② コンプライアンス運用体制

本投資法人は、上記に掲げるコンプライアンスに関する基本的な考え方を実現するために、以下の運用体制を本資産運用会社に構築しています。

(イ) 組織体制

本資産運用会社は、コンプライアンスを推進する組織として、取締役会、コンプライアンス委員会及びコンプライアンス・オフィサーを置き、コンプライアンス・オフィサーを、他の組織及び部署から独立した組織として維持します。また、本資産運用会社と利害関係のない外部の専門家を社外委員としてコンプライアンス委員会の構成委員とし、コンプライアンス・オフィサー及び社外委員 1 名以上の出席がない場合には、コンプライアンス委員会は

開催できず、コンプライアンス委員会の決議は、出席したコンプライアンス委員会の構成委員の全員一致によりなされます。さらに、本資産運用会社は、投資委員会を設置し、コンプライアンス・オフィサーをその構成委員とし、審議途中にコンプライアンス上の疑義があると判断した場合には、コンプライアンス・オフィサーに審議の中断及び議題の差し戻しを命じる権限を与えています。かかる組織体制の下での意思決定の仕組みについては、後記「2. 投資法人及び資産運用会社の運用体制等 (2) 資産運用会社 ④投資運用の意思決定機構」をご参照下さい。

(ロ) 社内規程類の整備

本資産運用会社は、上記に掲げるコンプライアンスに関する基本的な考え方を実現するために、本資産運用会社の役職員が法令やルールを厳格に遵守し、誠実かつ公平な企業活動を遂行するとともに、自己規律に基づく経営の健全性を確保するため、コンプライアンス規程を制定しています。また、同規程に基づいて、コンプライアンスの徹底のために遵守すべき具体的な事項及び実践すべきコンプライアンス活動の基本的事項を定めたコンプライアンス・マニュアル及び具体的実施計画であるコンプライアンス・プログラムを策定しています。

本資産運用会社は、役職員が業務の遂行にあたり、コンプライアンス・マニュアルに列挙した各種法令・諸規則等及び社内規程・契約等並びに社会的規範を遵守する社風を確立し、また内部監査及び自主検査機能が十分機能するよう努めるものとします。

また、本資産運用会社は、コンプライアンス・プログラムを事業年度毎に策定します。コンプライアンス・プログラムは、コンプライアンス・オフィサーによって起案され、コンプライアンス委員会の審議を経て取締役会で決議されます。

なお、コンプライアンス・プログラムの進捗状況については、定期的に（少なくとも3ヶ月に一回）コンプライアンス・オフィサーより取締役会に報告されます。

(ハ) 内部監査について

本資産運用会社は、「内部監査規程」を制定し、その内部監査を実施する体制を整えています。本資産運用会社の内部監査は、コンプライアンス・オフィサーが統括し、財務企画本部業務企画部がサポートします。本資産運用会社は、コンプライアンス・オフィサーを他の組織及び部署から独立した組織として維持し、かつ、全組織及び職種を内部監査の対象とします。コンプライアンス・オフィサーは、各事業年度の初めに年次の内部監査計画の概要を起案し、コンプライアンス委員会の審議及び決議、取締役会の審議及び決議を求めます。なお、取締役会にて決議された後は、コンプライアンス・オフィサーは、同計画に基づき具体的な内部監査の時期、項目、方法等を決定することができます。

内部監査は、各組織に対し原則として半年に一回の割合で実施されますが、コンプライアンス・オフィサーの判断により、臨時の内部監査を実施することができます。また、代表取締役社長が特別に命じた場合には、特別監査を実施します。

(2) 投資主の状況

2017年12月31日現在

氏名・名称	投資法人、資産運用会社又はスポンサーとの関係及び出資の経緯	投資口数 (口)	比率 (%)
日本トラスティ・サービス信託銀行株式会社(信託口)	該当事項はありません。	74,998	19.14
日本マスタートラスト信託銀行株式会社(信託口)	該当事項はありません。	64,261	16.40
野村信託銀行株式会社(投信口)	該当事項はありません。	15,970	4.08
双日株式会社	本投資法人のメインスポンサーとして本資産運用会社に 67.0%の出資を行っています。 本投資法人及び本資産運用会社との間でスポンサーサポート契約を締結しています。 本投資法人の公募による新投資口発行時(受渡期日 2014年4月24日)に 15,181口を、公募増資による新投資口発行時(受渡期日 2015年2月12日)に 319口を取得しています。	15,500	3.96
資産管理サービス信託銀行株式会社(証券投資信託口)	該当事項はありません。	11,677	2.98
STATE STREET BANK WEST CLIENT - TREATY 505234	該当事項はありません。	4,369	1.12
DFA INTERNATIONAL REAL ESTATE SECURITIES PORTFOLIO	該当事項はありません。	3,459	0.88
THE BANK OF NEW YORK MELLON (INTERNATIONAL) LIMITED 131800	該当事項はありません。	3,446	0.88
四国旅客鉄道株式会社	該当事項はありません。	3,342	0.85
NOMURA BANK (LUXEMBOURG) S. A.	該当事項はありません。	3,258	0.83
	上位10名合計	200,280	51.12

(3) 資産運用会社の大株主の状況

本書の日付現在

氏名・名称	投資法人、資産運用会社又はスポンサーとの関係及び出資の経緯	株数 (株)	比率 (%)
双日株式会社	前記「1. 基本情報(2)投資主の状況」をご参照下さい。	2,010	67.0
クッシュマン・アンド・ウェイクフィールド・アセットマネジメント株式会社	本投資法人のサブスポンサーとして本資産運用会社に 18.0%の出資を行っています。 本投資法人及び本資産運用会社との間でスポンサーサポート契約を締結しています。 本投資法人の公募による新投資口発行時(受渡期日 2014年4月24日)に、投資口20口を取得しています。	540	18.0
アジリティー・アセット・アドバイザーズ株式会社	本投資法人設立時(2010年9月2日)における本資産運用会社の完全親会社であり、現在はサブスポンサーとして本資産運用会社に15.0%の出資を行っています。 本投資法人設立時に投資口400口を取得しました。 本投資法人及び本資産運用会社との間でスポンサーサポート契約を締結しています。	450	15.0
	3 社合計	3,000	100.0

(4) 投資方針・投資対象

A 投資方針

① 基本方針(投資主との利害一致の徹底的な追求)

本投資法人は、投資主価値の最大化を目的として、収益の成長性及び安定性を重視したポートフォリオの構築を行います。

本投資法人は、オフィス(注1)、住宅(注2)及び商業施設(注3)を主たる投資対象とする、総合型のポートフォリオの構築を図り、かかる総合型リート(総合型のポートフォリオを構成する投資法人)の特性を活かして、収益の成長性及び安定性を重視し、機動的かつタイムリーな投資を行いつつ、投資主との利害一致を徹底的に追求することを通じて、投資主価値の最大化を図ります。

(注1)「オフィス」とは、主たる用途が事務所であるオフィスビルをいいます。以下同じです。

(注2)「住宅」とは、主たる用途が住居である賃貸住宅をいいます。以下同じです。

(注3)「商業施設」とは、主たるテナントが商業テナント(物販・飲食・サービス業、アミューズメント施設等)からなる不動産をいいます。以下同じです。

(イ) 総合型リートの特性を活かした機動的かつタイムリーな投資

本投資法人は、今後の日本経済及び不動産市況の動向を勘案し、より多くの適切な投資機会を確保しつつ、異なる収益特性を有する資産の組合せによるリスク分散を図るため、オフィスを主な投資対象とし、住宅及び商業施設にも投資する総合型のポートフォリオの構築を図ります。投資機会の確保にあたっては、売主の物件売却のタイミングを的確に捉えた上で、物件取得の意思決定を適時かつ迅速に進めるとともに、資金調達状況その他の事情により本投資法人が直接第三者から取得できない物件についても、ブリッジファンド等を活用することで取得機会を最大化し、機動的な投資を行います。また、ポートフォリオの構築にあたっては、各用途の投資特性及び各時点での各用途の市場動向等の外部環境等を勘案するとともに、個別物件の特性等についても十分な調査を行い、その時々において収益の成長性及び安定性の追求のために最適と考えるタイムリーな投資を行います。本投資法人は、このような機動的かつタイムリーな投資を通じて、総合型リートの特性を活かしたポートフォリオの構築を図ることによって、投資主価値の最大化を図る方針です。

(ロ) スポンサー3社のネットワークを活用した成長戦略

本投資法人のメインスポンサーは、本投資法人が資産運用を委託する本資産運用会社の発行済株式総数の 67.0%を保有する双日株式会社（以下、「双日」といいます。）です。また、サブスポンサーとして、クッシュマン・アンド・ウェイクフィールド・アセットマネジメント株式会社（以下、「クッシュマン」といいます。）及びアジリティー・アセット・アドバイザーズ株式会社（以下、「アジリティー」といいます。）が、それぞれ本資産運用会社の発行済株式総数の 18.0%及び 15.0%を保有しています（以下、双日、クッシュマン及びアジリティーの各社を総称して「スポンサー」又は「スポンサー各社」といいます。なお、スポンサーとスポンサーが組成した特別目的会社を総称して「スポンサー等」ということがあります。）。

メインスポンサーである双日は、国内の大手総合商社として、国内外に434社のグループ会社を擁し、世界で多角的な事業をグローバルに展開しており、国内外における多数の取引先とのネットワークを有しています（注1）。また、双日は、その前身である日商岩井株式会社及びニチメン株式会社の時代より45年以上にわたる分譲マンションを中心とした不動産事業の実績を有しており、双日グループ全体で不動産投資・管理運営のネットワーク及び知見を蓄積しています。また、サブスポンサーであるクッシュマン及びアジリティーは、国内の不動産ファンドのアセットマネジメント業務等の実績を通じ、不動産投資における広範なネットワークを有し、不動産投資運用の知見を蓄積しています。

本投資法人は、スポンサー各社の不動産投資におけるネットワークを活用した第三者からの物件取得を通じて資産規模を拡大し、外部成長を図ります。また、かかるスポンサー各社のネットワーク及び知見を活用して、投資対象資産の継続的な取得と、取得した運用資産の価値の維持・向上を図り、投資主価値の最大化を目指して、その資産の運営・管理を行う方針です。かかるスポンサー各社のネットワーク及び知見の活用のため、本投資法人及び本資産運用会社は、スポンサー各社との間でスポンサーサポート契約を締結しています。

（注1）2017年12月31日時点の情報を記載しています。

② ポートフォリオ構築方針

(イ) ポートフォリオ構築方針の基本的考え方（成長性及び安定性を重視したポートフォリオの構築）

本投資法人は、投資主価値の最大化を目的として、収益の成長性及び安定性を重視したポートフォリオの構築を目指します。そのため、本投資法人は、ポートフォリオの構築にあたってスポンサーの知見に基づき、投資対象不動産の用途及び地域の双方のファクターに関して、その時々を経済情勢・不動産市場動向等の外部環境に応じて最適と判断する投資を行うべく、より多くの投資機会を確保しつつ、用途及び地域双方においてリスク分散を図ることが可能となる総合型のポートフォリオの構築を行います。オフィスにおいては、企業集積度が高く、本投資法人が収益の向上（成長性）を実現できる地域と考える都心6区（注1）の比重を高めたポートフォリオの構築を目指します（都心6区への重点投資）。また、住宅においては、人口集積度を踏まえた分散投資を行い、安定した収益（安定性）を確保する観点から、人口が集中し、今後もその傾向が継続すると本投資法人が見込んでいる三大都市圏（注2）の割合を高める一方で、政令指定都市等（注3）への分散も図ったポートフォリオの構築を目指します（三大都市圏を中心とした分散投資）。

更に、商業施設においては、収益の向上（成長性）と安定性のバランスを重視し、三大都市圏及び政令指定都市等の人口密度が高い地域に所在する、安定的な売上の推移と、底堅いテナント需要が見込める商業施設を厳選の上、ポートフォリオの構築を目指します（投資対象地域全域からの厳選投資）。

本投資法人は、前記のとおり用途ごとに投資対象地域を区分し、これらの「用途」と「地域」の観点から設定された方針を適切にマネジメントすることにより、ポートフォリオの収益の成長性及び安定性を確保していきます。なお、かかるポートフォリオ構築方針は、その時々々の経済情勢・不動産市場動向等に応じた最適なポートフォリオの構築を目指すという観点から、本資産運用会社の判断により必要に応じて変更する場合があります。

（注1）「都心6区」とは、千代田区、中央区、港区、新宿区、渋谷区及び品川区をいいます。以下同じです。

（注2）「三大都市圏」とは、東京経済圏、大阪経済圏及び名古屋経済圏をいいます。詳細は後記「(ハ) 地域分散」をご参照ください。以下同じです。

（注3）「政令指定都市等」とは、三大都市圏以外に所在する、政令指定都市（札幌市、仙台市、新潟市、静岡市、浜松市、岡山市、広島市、福岡市、北九州市及び熊本市）及び県庁所在地である都市をいいます。詳細は後記「(ハ) 地域分散」をご参照ください。以下同じです。

(ロ) 用途分散

本投資法人は、オフィス、住宅及び商業施設を投資対象不動産の用途とするものの、オフィスによる収益の成長性に加えて、住宅による収益の安定性を確保し、かつ、商業施設への投資による用途分散を図るため、以下に記載の用途別投資比率(注)を目途に投資を行います。

（注）「用途別投資比率」とは、各用途に該当する各投資対象資産の取得価格の合計額を全投資対象資産の取得価格の総額で除したものをいいます。以下同じです。

<ポートフォリオ全体の用途別投資比率>

用途	用途別投資比率
オフィス	50%以上
住宅	50%以下
商業施設	20%以下

（注）借地権が設定された土地（底地）の用途については、当該土地上の建物（ただし、当該土地上に建物が存在しない場合又は本投資法人の取得に伴い当該土地上の建物が建て替え、改築若しくは用途変更される予定である場合には、当該予定された新築、改築若しくは用途変更後の建物）の主たる用途を基準とします。

以下では、本投資法人が、各用途につき、投資対象タイプ及び各投資対象タイプが一般的に有すると考える投資特性を記載しています。
 <各用途における投資対象タイプと投資特性>

用途	投資対象タイプ	投資特性								
オフィス	中規模以上（延床面積1,000㎡以上かつ基準階（2階以上の階で当該建物のうち標準的なフロア）専有面積が150㎡以上を指します。）のオフィスビル	<ul style="list-style-type: none"> ・景気変動に応じてテナント需要及び賃料水準が比較的变化しやすく、景気拡大期において収益の向上が見込めます。 ・相対的に投資市場規模が大きく、一定の流動性を有します。 ・後記「(ハ) 地域分散」に記載する重点投資地域である都心6区では企業集積度が高く、底堅いテナント需要が見込めます。 								
住宅	以下の3つのタイプの賃貸住宅 <table border="1" style="width: 100%; border-collapse: collapse;"> <thead> <tr> <th>タイプ</th> <th>主たるテナント対象及び1戸当たりの専有面積</th> </tr> </thead> <tbody> <tr> <td>シングル</td> <td>単身世帯20㎡以上 40㎡未満</td> </tr> <tr> <td>コンパクト</td> <td>2人程度の世帯 40㎡以上</td> </tr> <tr> <td>ファミリー</td> <td>3人以上の家族世帯 50㎡以上</td> </tr> </tbody> </table> いずれのタイプにおいても、原則として1棟当たりの住戸数が20戸以上の建物を対象とします。	タイプ	主たるテナント対象及び1戸当たりの専有面積	シングル	単身世帯20㎡以上 40㎡未満	コンパクト	2人程度の世帯 40㎡以上	ファミリー	3人以上の家族世帯 50㎡以上	<ul style="list-style-type: none"> ・景気に左右されず比較的安定した賃貸需要及び賃料水準が見込めます。 ・人口集積度が高く一定の賃貸住宅需要が見込める三大都市圏を中心とした分散投資が可能です。
タイプ	主たるテナント対象及び1戸当たりの専有面積									
シングル	単身世帯20㎡以上 40㎡未満									
コンパクト	2人程度の世帯 40㎡以上									
ファミリー	3人以上の家族世帯 50㎡以上									
商業施設	以下の3つのタイプの商業施設 <table border="1" style="width: 100%; border-collapse: collapse;"> <thead> <tr> <th>タイプ</th> <th>定義</th> </tr> </thead> <tbody> <tr> <td>都市型商業施設</td> <td>ターミナル駅に隣接するエリア又は繁華性の高いエリアに立地する商業施設</td> </tr> <tr> <td>生活必需型商業施設</td> <td>商圏人口2万人以上15万人未満の人口集積度の高い立地における、原則売場面積20,000㎡以下の店舗で、スーパーマーケットやドラッグストア及びクリーニング等の生活必需型の実需店舗から形成される中小規模のショッピングセンター</td> </tr> <tr> <td>GMS(注)核店舗型商業施設</td> <td>商圏人口15万人以上30万人未満の人口集積度の高い立地における、原則売場面積20,000㎡以下の店舗で、フルラインのGMSを核店舗とし、購買型専門店が付加された生活提案ニーズ対応の中小規模のショッピングセンター</td> </tr> </tbody> </table>	タイプ	定義	都市型商業施設	ターミナル駅に隣接するエリア又は繁華性の高いエリアに立地する商業施設	生活必需型商業施設	商圏人口2万人以上15万人未満の人口集積度の高い立地における、原則売場面積20,000㎡以下の店舗で、スーパーマーケットやドラッグストア及びクリーニング等の生活必需型の実需店舗から形成される中小規模のショッピングセンター	GMS(注)核店舗型商業施設	商圏人口15万人以上30万人未満の人口集積度の高い立地における、原則売場面積20,000㎡以下の店舗で、フルラインのGMSを核店舗とし、購買型専門店が付加された生活提案ニーズ対応の中小規模のショッピングセンター	(都市型商業施設) <ul style="list-style-type: none"> ・人口流入を背景として活発な消費活動が見込める都市の中心に立地しており、相対的に高い収益性が見込めます。 ・多様化する消費者ニーズに対応すべく、豊富で多種多様なテナント出店需要が期待でき、代替テナントが比較的多く見込めます。 (生活必需型商業施設及びGMS核店舗型商業施設) <ul style="list-style-type: none"> ・主要テナントとの長期かつ固定賃料での賃貸借契約に基づく安定した収益が期待できます。 ・地域の生活に密着した安定的なニーズに対応する底堅いテナント需要が見込めます。
タイプ	定義									
都市型商業施設	ターミナル駅に隣接するエリア又は繁華性の高いエリアに立地する商業施設									
生活必需型商業施設	商圏人口2万人以上15万人未満の人口集積度の高い立地における、原則売場面積20,000㎡以下の店舗で、スーパーマーケットやドラッグストア及びクリーニング等の生活必需型の実需店舗から形成される中小規模のショッピングセンター									
GMS(注)核店舗型商業施設	商圏人口15万人以上30万人未満の人口集積度の高い立地における、原則売場面積20,000㎡以下の店舗で、フルラインのGMSを核店舗とし、購買型専門店が付加された生活提案ニーズ対応の中小規模のショッピングセンター									

(注) 「GMS」とは、日常生活に必要なものを総合的に扱う大衆向けの大規模な総合スーパー（ゼネラル・マーチャндаイズ・ストア）をいいます。以下同じです。

(ハ) 地域分散

本投資法人は、都心6区、三大都市圏及び政令指定都市等を投資対象地域として分類し、各地域の特徴を踏まえて以下に記載の各用途における地域別投資比率（注1）を目途に投資を行います。＜各用途における地域別投資比率＞

用途別	全体での用途別投資比率（注2）	各用途における地域別投資比率（注1）		
		うち		
		都心6区 (千代田区、中央区、港区、新宿区、渋谷区及び品川区)	三大都市圏（東京経済圏、大阪経済圏及び名古屋経済圏）	政令指定都市等
オフィス	50%以上	うち	40%以下 (都心6区を含みません。)	20%以下
		60%以上		
住宅	50%以下	うち	60%以上	40%以下
商業施設	20%以下	地域別投資比率は定めていません。		

(注1) 「各用途における地域別投資比率」とは、当該用途の各地域の投資対象資産の取得価格の合計額を当該用途の全地域の投資対象資産の取得価格の総額で除したものをいいます。

(注2) 「全体での用途別投資比率」とは、各用途の投資対象資産の取得価格の合計額を全投資対象資産の取得価格の総額で除したものをいいます。

＜地域の定義及び各地域の特徴＞

地域	定義及び各地域の特徴
都心6区	千代田区、中央区、港区、新宿区、渋谷区及び品川区 ＜特徴＞ <ul style="list-style-type: none"> 日本の政治・経済及び文化の中心で、不動産売買市場及び賃貸市場における高い流動性を有している 日本企業及び外資系企業の多くが本社としての立地選択を行い、企業集積度が高い 労働人口の集積度が高い 投資対象となる物件数が相対的に多い
三大都市圏	東京経済圏(注)、大阪経済圏(注)及び名古屋経済圏(注) (注) 「東京経済圏」とは、東京都、神奈川県、千葉県及び埼玉県をいいます。 「大阪経済圏」とは、大阪府、京都府及び兵庫県をいいます。 「名古屋経済圏」とは、愛知県、岐阜県及び三重県をいいます。以下同じです。 ＜特徴＞

	<ul style="list-style-type: none"> 人口流入が継続しており、人口集積度が高い 経済圏の規模が大きいことから安定した収益が見込める 各経済圏に立脚した地域社会の地域特性を反映した不動産が存在し、各経済圏で物件を取得することで多様な特性を有する不動産から成るポートフォリオを構築することが可能
政令指定都市等	<p>三大都市圏以外に所在する、政令指定都市（札幌市、仙台市、新潟市、静岡市、浜松市、岡山市、広島市、福岡市、北九州市及び熊本市）及び県庁所在地である都市</p> <p><特徴></p> <ul style="list-style-type: none"> 県内における人口集積度が相対的に高く、公共施設や各種インフラが整っている 高い収益性が期待できる不動産を取得する機会がある 三大都市圏と比べてより地域特性を反映した不動産が存在し、各地域で物件を取得することで多様な特性を有する不動産から成るポートフォリオを構築することが可能

③ 個別投資対象

(イ) 規模

本投資法人は、以下に記載の最低投資規模及び最高投資規模の基準範囲内の投資対象資産に分散して投資を行います。

<本投資法人の最低投資規模及び最高投資規模の基準>

最低投資規模	1物件当たり、 オフィス及び商業施設については10億円以上 住宅については5億円以上
最高投資規模	投資総額(注)に対する当該投資対象資産の投資額の比率が25%以下

(注)「投資総額」とは、本投資法人の保有資産の取得価格の合計をいい、取得予定資産又は売却予定資産がある場合には、それらの取得又は売却実施後の金額をいいます。

上記の最低投資規模の基準にかかわらず、以下に該当する場合には当該投資対象資産の取得を行うことができます。

- 複数の投資対象資産を一括で取得する際に、最低投資規模を下回る投資対象資産が一部含まれる場合
- 当該投資対象資産の取得時における鑑定評価額は最低投資規模を上回るものの、取得（予定）価格が最低投資規模を下回る場合
- その裏付けとなる物件の鑑定評価額は最低投資規模を上回るものの、匿名組合出資持分又は不動産対応証券へ投資する場合で、当該持分又は証券の取得（予定）価格が最低投資規模を下回る場合

(ロ) 運用期間

本投資法人は、原則として中長期的観点から投資対象資産を取得し、短期売買目的の投資対象資産の取得は行いません。ここで短期とは1年未満の期間を、中期とは1年以上5年以下の期間を、長期とは5年を超える期間をいいます。

ただし、以下に該当する場合には、当該投資対象資産の短期での売却を検討及び実施することがあります。

- ・ 本投資法人のポートフォリオ構築上、売却を行うことが本投資法人の中長期的戦略上適切であると判断される場合
- ・ 平均的な実勢価格を超える購入価格を提示する購入希望先が現れた場合等、売却を行うことが本投資法人の収益獲得に寄与すると判断される場合
- ・ 経済情勢の著しい変化又は災害等による建物の毀損、劣化等により、当初想定した賃貸事業収益の確保が困難となり、追加的な措置によっても回復の見込みが乏しいと判断される場合

また、ブリッジファンドに投資する場合、匿名組合出資持分又は不動産対応証券へ投資する場合には、短期での償還の可能性のある投資対象資産への投資を検討及び実施することがあります。

(ハ) その他の個別投資対象基準 (注1)

設備及び仕様	オフィス	貸付床の形状、階高及び天井高、床仕様、OA対応、電気容量、空調方式、セキュリティ対応、防災対応、共用施設（給湯、トイレ、エレベーター、駐車場等）等を総合的に判断し、当該地域における標準以上の仕様の物件又は標準以上の仕様に変更可能な物件を投資対象とします。
	住宅	専有部分の間取り、設備、仕様等及び共用部分の設備、仕様、セキュリティ等を総合的に判断し、当該地域における標準以上の仕様の物件又は標準以上の仕様に変更可能な物件を投資対象とします。
	商業施設	業態別の標準仕様（階高、天井高、フロア形状、電気、水道及びガス容量等）及び商業施設としての汎用性及び転用可能性等を総合的に判断し、当該地域における標準以上の仕様の物件又は標準以上の仕様に変更可能な物件を投資対象とします。
遵法性	都市計画法（昭和43年法律第100号。その後の改正を含みます。）（以下「都市計画法」といいます。）、建築基準法（昭和25年法律第201号。その後の改正を含みます。）（以下「建築基準法」といいます。）等、関連する諸法令を遵守している投資対象資産（既存不適格物件を含みます。）とします。ただし、関連法令を遵守できていない物件のうち、本投資法人の取得後、是正可能な物件に関しては、投資対象とすることがあります。	
構造	鉄骨鉄筋コンクリート造、鉄筋コンクリート造又は鉄骨造の投資対象資産とします。	
耐震性	新耐震基準（昭和56年に改正された建築基準法施行令に基づく建物等の耐震基準をいいます。以下同じです。）に基づく建築物に相当する耐震性を有し、個別のPML(注2)値が15%未満であり、かつ、当該投資対象資産の取得後におけるポートフォリオ全体のPML値が15%未満を維持できる投資対象資産とします。 ただし、以下の投資対象資産については、投資対象とすることがあります。 (i) 地震保険を付保しても、なお投資経済性が維持できる投資対象資産 (ii) 取得後に耐震補強工事が実施可能であり、当該工事により上記の基準を満たすことが可能と判断される投資対象資産	
環境及び地質	以下のいずれかの条件を満たしている投資対象資産とします。 ・ 専門業者が作成したエンジニアリングレポート、地歴調査報告書等において、有害物質等が内在する可能性が低い旨が確認できること。 ・ 専門業者が作成したエンジニアリングレポート、地歴調査報告書等において、有害物質等は内在しているが、当該有害物質に関連する法令に基づき適法に保管又は処理等がなされている等により、利用者又は近隣等に対する健康被害リスクが低い旨が確認でき、かつ、当該有害物質等が内在していることが運用上の障害となる可能性が低いと判断できること。	
テナント	属性、信用力、業種、使用目的、賃貸借契約の条件、テナントの入替えの可能性等を総合的に勘案した上で、投資判断を行います。	

権利関係	<p>原則として、土地及び建物に係る独立した所有権が取得できる投資対象資産とします。ただし、以下の(i)から(vi)までの形態の投資対象資産についても、各々に定める検証を行った上で投資対象とすることがあります。</p> <p>(i) 共有物件</p> <ul style="list-style-type: none"> 管理運営（賃貸・改良行為等）の自由度確保のため、取得する共有持分割合が50%超であることを原則としますが、他の共有者の属性や信用力、物件の特性等を総合的に考慮し、個別に投資判断を行います。 処分の自由度を確保するため、共有者間協定等による共有者間の優先買取権や譲渡制限等の有無、内容等を確認します。 収益の安定性を確保するため、他の共有者の属性や信用力を十分確認の上、仕組み上の手当て（共有物不分割特約の締結、登記の具備や敷地の相互利用に関する取決めを含みますが、これらに限りません。）を講じます。 <p>(ii) 区分所有権及びその敷地</p> <ul style="list-style-type: none"> 管理運営の自由度を確保するため、取得する区分所有議決権が50%超であることを原則としますが、他の区分所有者の属性や信用力、物件の特性等を総合的に考慮し、個別に投資判断を行います。 処分の自由度を確保するため、管理規約等による区分所有者間の優先買取権や譲渡制限等の有無、内容等を確認します。 収益の安定性を確保するため、管理組合の運営状況（積立金、負債比率、付保状況等）を確認し、必要に応じて独自の手当て（本投資法人内の積立額増額、管理組合とは別途の共用部付保や敷地権の登記の具備を含みますが、これらに限りません。）を講じます。 <p>(iii) 借地権付建物</p> <ul style="list-style-type: none"> 原則として、旧借地法（大正10年法律第49号。その後の改正を含みます。）（以下「旧借地法」といいます。）又は借地借家法（平成3年法律第90号。その後の改正を含みます。）（以下「借地借家法」といいます。）に基づく借地権を投資対象とします。 底地権者の属性を慎重に検討し、地代の改定、借地契約更新時の更新料、建替え時の承諾料又は売却の際の承諾料が収益性に与える影響を考慮の上、投資判断を行います。 <p>(iv) 借地権が設定された土地（底地）</p> <ul style="list-style-type: none"> 原則として、借地借家法第22条に定める定期借地権又は同法第23条に定める事業用定期借地権の設定されている土地のみを投資対象とします。 借地権者の属性や賃料負担能力の有無等を慎重に検討し、借地契約期間満了後の収益確保の見通しも踏まえて総合的に投資判断を行います。 <p>(v) 境界</p> <ul style="list-style-type: none"> 原則として、隣接地との境界確認が完了している投資対象資産を投資対象としますが、隣接地との境界確認が未了の物件については、隣接地の所有者やその属性、経緯、現地の状況等を確認し、投資物件の収益性や権利の安定性に与える影響を考慮した上で個別に投資判断を行います。 <p>(vi) 用益権や越境物等</p> <ul style="list-style-type: none"> 第三者による地上権又は地役権等の用益権が設定されている不動産については、その内容や相手方を確認し、投資対象資産の収益性や権利の安定性に与える影響を考慮した上で投資判断を行います。 隣接地からの越境物が存在する物件、又は隣接地への越境物が存在する物件については、越境物の内容や所有者の属性、経緯、覚書締結の有無等を確認し、投資物件の収益性や権利の安定性に与える影響を考慮した上で投資判断を行います。
------	---

開発案件	<ul style="list-style-type: none"> 原則として、安定的な賃貸事業収入又はこれに類する収入が現に生じている若しくは生じる見込みがある物件を投資対象とします。 建築前又は建築中である建物については、建物の許認可リスクや完工リスクが低減され、不動産賃貸市場の状況や賃貸借予約契約の存在等により竣工後のテナントの確保が十分可能であり、ポートフォリオ全体に過大な影響を与えない場合には、当該建物の竣工前においても投資対象とすることができます。また、当該取引がフォワード・コミットメント等に該当する場合には、以下に記載の基本方針を考慮の上、慎重に投資判断を行います。 <p>【フォワード・コミットメント等に関する基本方針】</p> <p>本投資法人は、フォワード・コミットメント等（先日付での売買契約であって、契約締結から1か月以上経過した後に決済（物件引渡し）を行うこととしている契約その他これに類する契約をいいます。以下同じです。）の実行に際しては、過大なフォワード・コミットメント等が本投資法人の財務に与える影響の大きさを勘案し、あらかじめ慎重に検討し対応します。</p> <p>フォワード・コミットメント等を行う際には、違約金の上限、物件取得額の上限、契約締結から物件引渡しまでの期間の上限及び決済資金の調達方法等についてのルールを定めたフォワード・コミットメント等に係る規則を遵守するものとします。また、フォワード・コミットメント等を行った場合には、速やかにその事実及び設定理由、解除条件並びに履行できない場合の本投資法人の財務に与える影響等の概要を開示するものとします。</p> <ul style="list-style-type: none"> 本投資法人が、宅地の造成又は建物の建築に係る工事を自ら実行することとなる取引は行いません。
現物不動産と信託受益権の選択	<p>投資対象資産の取得に当たり、現物不動産の形態で取得するか、信託設定を行った上で信託受益権の形態で取得するかは、現所有者の意向、取得時の流通コスト、取得後の管理コスト等を総合的に勘案して判断を行います。</p>

(注1) 借地権が設定された土地（底地）を取得する場合の、当該土地上の建物については、本投資法人の投資対象には該当しないため、上記の個別投資対象基準を満たすことを要しないものとします。

(注2) 「PML (Probable Maximum Loss)」とは、地震による予想最大損失率をいいます。PMLには個別物件に関するものと、ポートフォリオ全体に関するものがあります。PMLについて統一された厳密な定義はありませんが、本書においては、想定した予定使用期間（50年＝一般的建物の耐用年数）中に、想定される最大規模の地震（再現期間475年の大地震＝50年間に起こる可能性が10%の大地震）によりどの程度の被害を被るかを、損害の予想復旧費用の再調達原価に対する比率（%）で示したものをいいます。

(二) 匿名組合出資持分又は不動産対応証券への投資

本投資法人は、不動産に関する匿名組合出資持分又は不動産対応証券への投資を行う場合には、主として以下の内容を基準にします。

- 当該投資後において、不動産に関する匿名組合出資持分又は不動産対応証券に対する投資額（不動産に関する匿名組合出資持分又は不動産対応証券の取得価格（ただし、出資を本投資法人が自ら行う場合には出資額））の合計が、総資産額の10%以内となること。
- 不動産に関する匿名組合出資持分又は不動産対応証券の運用対象とされる不動産同等物（後記 B 投資対象 ①投資対象とする資産の種類（ロ）に定義します。）が本投資法人の投資方針及び投資対象に合致していること。
- 不動産に関する匿名組合出資持分又は不動産対応証券の運用対象とされる不動産同等物の売却時に、本投資法人による取得機会が得られること。

④ デュー・ディリジェンス

本資産運用会社は、運用資産を取得するに際して、運用ガイドラインに基づき、デュー・ディリジェンスを行うものとしています。デュー・ディリジェ

ンスに際しては、本投資法人の費用負担において弁護士、公認会計士、不動産鑑定士、エンジニアリング会社、マーケットリサーチ会社等専門家に調査を依頼し、様々な視点から精緻な調査を行うものとします。

デュー・ディリジェンスにおける調査項目は、原則として以下の表に記載する事項とします。

ただし、個々の記載事項は投資対象不動産及びその他運用資産の裏付けとなる不動産の用途・個別特性によってその重要性が異なることがあり、以下の表に記載する全ての項目について調査を行うとは限りません。また、記載事項以外の調査を行うこともあります。

以下の表に記載する項目は、運用資産の取得の判断にあたっての調査項目であり、本投資法人が取得する運用資産が、その特性又は取得の状況等によって、結果的に以下の項目の一部について基準を満たさないこともあります。たとえば、耐震性については、新耐震基準に基づく建築物に相当する耐震性を有し、個別のPML値が15%未満であり、かつ、当該投資対象資産の取得後におけるポートフォリオ全体のPML値が15%未満を維持できる不動産を投資対象としますが、地震保険を付保しても、なお投資経済性が維持できる物件及び取得後に耐震補強工事が実施可能であり、当該工事により上記の基準を満たすことが可能と判断される不動産についても投資対象とする場合があります。

<デュー・ディリジェンス項目>

調査・評価内容		評価・分析事項の概要
経済的調査	テナント調査	<ul style="list-style-type: none"> a. テナントの信用情報 b. テナントの賃料支払状況等 c. テナントの業種、テナント数、賃借目的、契約内容等 d. 過去の稼働率、賃料推移及び将来の見通し e. 各建物における各テナントの占有割合、分布割合等
	マーケット調査	<ul style="list-style-type: none"> a. 市場賃料、稼働率 b. 競合物件・テナント需要動向等 c. 周辺の開発計画の動向 d. 商圈分析：商圈人口、世帯数、商業指標等（商業施設特有）
	収益性評価	<ul style="list-style-type: none"> a. テナント誘致・物件の処分性等の競争力調査 b. 賃貸借契約水準、賃貸借契約体系及び更新の可能性 c. 費用水準、費用関連の契約体系及び更新の可能性 d. 適正賃料水準、適正費用水準の調査、将来予想される費用負担の可能性 e. 修繕計画との比較における修繕積立状況
物理的調査	立地評価	<ul style="list-style-type: none"> a. 街路の状況、鉄道等主要交通機関からの利便性 b. 利便施設、経済施設、官公署、娯楽施設等の配置、近接性 c. 周辺土地の利用状況及び将来の動向 d. 日照、眺望、景観、騒音等環境状況 e. 地域の知名度、評判等の状況
	建物評価	<ul style="list-style-type: none"> a. 意匠、主要構造、築年数、設計・施工業者等 b. 内外装の部材の状況 c. 貸室の状況、フリーアクセス床、分割対応、天井高等 d. 電気設備、空調方式、防犯設備、給排水設備、昇降機設備、駐車場等その他共用設備の状況等
	安全性評価	<ul style="list-style-type: none"> a. 新耐震基準又はそれと同水準以上の性能の確保 b. 地震リスク分析を実施し、PMLが15%以上の物件については詳細な耐震診断実施 c. 関係法規（消防法（昭和23年法律第186号。その後の改正を含みます。）、都市計画法その他建築法規）の遵守状況等 d. 建物状況報告書における将来（10から15年程度）の修繕費見込み e. 建物管理状況の良否、管理規約の有無・内容、管理会社へのヒアリング
	土壌汚染・ 環境・地質調査	<ul style="list-style-type: none"> a. アスベスト・フロン・PCB等の有害物質の使用・管理状況 b. 土地利用履歴、土壌等の環境調査

調査・評価内容		評価・分析事項の概要
法的調査	権利関係	<p>前所有者等の権利の確実性を検討します。特に共有・区分所有・借地物件等、本投資法人が所有権を有しないか又は単独では所有権を有しない等権利関係が複雑な物件について、以下の点を含めその権利関係について慎重に検討します。</p> <ul style="list-style-type: none"> ・借地権に関する対抗要件具備の有無及び借地権に優先する他の権利の有無 ・敷地権登記の有無、建物と敷地権の分離処分の制限及びその登記の有無、持分割合の状況 ・敷金保全措置、長期修繕計画に基づく積立金の方針・措置 ・共有物不分割特約及びその登記の有無、共有物分割請求及び共有持分売却等に関する適切な措置の有無並びに共有者間における債権債務関係 ・区分所有の区分性 ・本投資法人による取得前に設定された担保の設定状況や契約の内容とその承継の有無 ・借地権設定者、区分所有者及び共有者等と締結された規約・特約等の内容（特に優先譲渡条項の有無とその内容） ・借地権設定者、区分所有者及び共有者等の法人・個人の別等の属性 ・信託受益権については信託契約の内容
	法令上の制限	法令上の制限の有無とその状況
	境界調査	境界確定の状況、越境物の有無とその状況

B 投資対象

① 投資対象とする資産の種類

本投資法人の投資対象は、以下に掲げるものとします。

本投資法人は、オフィス、住宅及び商業施設の用に供される不動産等（下記（イ）に定義する。）を主たる投資対象とします。（規約第31条、別紙1）。

- (イ) 本投資法人は、主として a. 不動産、b. 不動産の賃借権、c. 地上権及び d. これらの資産のみを信託する信託の受益権（以下「不動産等」と総称する。）に投資を行います。
- (ロ) 本投資法人は、不動産等のほか、次に掲げる特定資産に投資をすることができます。なお、不動産等と下記 a. に掲げる資産を総称して「不動産同等物」といい、資産の2分の1を超える額を不動産同等物に投資することを目的とする下記 b. から g. までに掲げる資産を「不動産対応証券」と総称します。
- a. 信託財産を主として不動産、不動産の賃借権又は地上権に対する投資として運用することを目的とする金銭の信託の受益権
 - b. 当事者の一方が相手方の行う不動産同等物を主たる対象とした運用のために出資を行い、相手方がその出資された財産を主として不動産同等物に対する投資として運用し、当該運用から生じる利益の分配を行うことを約する契約に係る出資の持分（匿名組合出資持分）
 - c. 信託財産を主として匿名組合出資持分に対する投資として運用することを目的とする金銭の信託の受益権
 - d. 裏付けとなる資産の2分の1を超える額を不動産同等物に投資することを目的とする優先出資証券（資産の流動化に関する法律（平成10年法律第105号。その後の改正を含みます。以下「資産流動化法」といいます。）に定めるものをいいます。）
 - e. 受益証券（投信法に規定するものをいい、当該投資信託の投資信託財産が主として不動産同等物であるものに限ります。）
 - f. 投資証券（投信法に規定するものをいい、当該投資法人の投資信託財産が主として不動産同等物であるものに限ります。）
 - g. 特定目的信託の受益証券（資産流動化法に規定するものをいい、当該特定目的信託の信託財産が主として不動産同等物であるものに限ります。）
- (ハ) 本投資法人は、上記（イ）及び（ロ）に定める特定資産のほか、次に掲げるその他の特定資産に投資をすることができます。

- a. 預金
 - b. コールローン
 - c. 合同会社の社員権
 - d. 上記(ロ)b から g までに掲げる資産を信託する信託の受益権
 - e. 上記(ロ)b から g までに掲げる資産に対する投資として運用することを目的とする金銭の信託の受益権
 - f. 有価証券(上記(イ)d.、(ロ)並びに本(ハ)c. から e. まで及び j. を除きます。)
 - g. デリバティブ取引に係る権利(投資信託及び投資法人に関する法律施行令(平成 12 年政令第 480 号。その後の改正を含みます。以下「投信法施行令」といいます。)に定めるものをいいます。)
 - h. 金銭債権(投信法施行令に定めるものをいいます。)
 - i. 再生可能エネルギー発電設備(投信法施行令に定めるものをいいます。以下同じです。)
 - j. 信託財産を上記 a. から i. までに掲げるものに対する投資として運用することを目的とする金銭の信託の受益権
- (ニ) 本投資法人は、上記(イ)から(ハ)に定める特定資産のほか、次に掲げる資産に投資することができます。
- a. 資産流動化法に規定する特定出資(実質的に上記(イ)又は(ロ)に掲げる資産に投資することを目的とする場合に限り。)
 - b. 商標法(昭和 34 年法律第 127 号。その後の改正を含みます。)に規定する商標権又は専用使用権若しくは通常使用権(上記(イ)又は(ロ)に掲げる資産に対する投資に付随するものに限り。)
 - c. 温泉法(昭和 23 年法律第 125 号。その後の改正を含みます。)第 2 条第 1 項に定める温泉の源泉を利用する権利及び当該温泉に関する設備(上記(イ)又は(ロ)に掲げる資産に対する投資に付随するものに限り。)
 - d. 地役権
 - e. 著作権等(著作権法(昭和 45 年法律第 48 号。その後の改正を含みます。)に定めるものをいいます。)
 - f. 動産(民法(明治 29 年法律第 89 号。その後の改正を含みます。)に定めるものをいいます。)(再生可能エネルギー発電設備に該当するものを除きます。)
 - g. 地球温暖化対策の推進に関する法律(平成 10 年法律第 117 号。その後の改正を含みます。)に基づく算定割当量その他、これに類似するもの、又は排出権(温室効果ガスに関する排出権を含みます。)
 - h. 不動産同等物及び不動産対応証券への投資に付随して取得する、又はかかる投資にあたり必要となるその他の権利

② 投資対象及び種類別、地域別、用途別等による投資割合

(イ) 投資対象については、前記「A 投資方針 ② ポートフォリオ構築方針」をご参照ください。

(ロ) 種類別、地域別、用途別等による投資割合については、前記「A 投資方針 ② ポートフォリオ構築方針 (ロ) 用途分散」及び「同 (ハ) 地域分散」をご参照ください。

(4) - 2 テナントの選定基準に関する事項

本投資法人は、中長期的に安定的な収益を確保することを目的として適切な運営を図るものとし、テナントの選定を、以下に記載の事項を総合斟酌して行います。また、賃貸借契約締結に際しては、所定の審査基準に基づき、テナントの賃料負担能力等を確認します。

法人のテナント	<ul style="list-style-type: none">・業種、業歴、決算内容（財務の健全性）等・賃貸借の目的（使用目的、期間等）・連帯保証人の有無とその属性・保証会社による保証の適否
個人のテナント	<ul style="list-style-type: none">・勤務先とその内容、勤続年数等・年収（年収に占める賃料総額の割合等）・賃貸借の目的（使用目的、期間、入居人数等）・連帯保証人の有無とその属性（本人との続柄等）・保証会社による保証の適否・年齢、性別、家族構成等

(4) - 3 海外不動産投資に関する事項

海外不動産への投資はありません。

(5) スポンサーに関する事項

本投資法人は、外部成長及び内部成長を実現するために、本投資法人及び本資産運用会社とスポンサー各社との間で締結された各スポンサーサポート契約を最大限活用します。

各スポンサーサポート契約に定められているサポートの概要は、以下のとおりです。

a. 双日によるサポート	
優先的物件情報の提供及び優先的売買交渉権の付与	双日は、本投資法人及び本資産運用会社の定める投資方針に合致する不動産、不動産信託受益権、不動産対応証券又は不動産を裏付けとする匿名組合出資持分等（開発段階の不動産を含みます。）（以下、本a. 及びb. において「適格不動産等」といいます。）であり、かつ、双日、双日新都市開発株式会社及び双日総合管理株式会社（以下、本a. において「スポンサー（双日）グループ」と総称します。）が保有しているもの（双日については、双日のアセットマネジメント部が管轄するものに限ります。）を売却しようとする場合には、所定の適用除外事由に該当する場合を除き、本投資法人及び本資産運用会社に対し、第三者に先立ち当該適格不動産等に関する情報を優先的に提供し、優先的に売買交渉をする権利（以下「優先的売買交渉権」といいます。）を自ら付与し、又は当該適格不動産等の所有者をして付与させます。

	<p><優先的売買交渉権の概要></p> <p>優先的売買交渉権が付与された場合、所定の期間内に、本投資法人及び本資産運用会社は、取得の意向の有無を優先的売買交渉権を付与した者（以下「優先交渉権付与者」といいます。）に回答します。優先交渉権付与者は、所定の期間内に取得の意向がある旨を回答され、売却の条件について合意に達した場合、本投資法人に対し、当該適格不動産等を売却します。</p> <p>所定の期間内に優先交渉権付与者に対し取得の意向がある旨を回答しなかった場合、又は優先交渉権付与者に対し取得の意向がある旨を回答したものの所定の期間内に売却の条件について合意に達しなかった場合、優先的売買交渉権は消滅します。</p> <p>なお、行政機関の要請に基づいて適格不動産等を売却する場合等所定の場合には、優先的売買交渉権は付与されません。</p>
取引先売却情報の提供	<p>双日は、スポンサー（双日）グループ以外の取引先である個人又は法人が保有している適格不動産等の売却を検討していることを、双日のアセットマネジメント部が知った場合には、当該取引先の意向等で情報を提供することができない場合を除き、遅くとも第三者に情報を提供すると同時に当該適格不動産等に関する情報を提供します。</p>
物件取得業務の支援業務の提供等	<p>双日は、本投資法人が双日以外のものから適格不動産等を取得しようとする場合において本資産運用会社から要請されたときは、本投資法人の資産取得業務等を効率的に行うことを目的として、双日の対応可能な範囲で、当該適格不動産等に関する情報収集及び提供その他の支援業務を行い、本資産運用会社による当該適格不動産等の取得業務等を支援します。</p>
ブリッジファンド組成等による取得機会の提供	<p>本投資法人及び本資産運用会社は、将来における本投資法人による適格不動産等の取得を目的として、取得予定時期及び取得予定価格等を提示した上で、第三者が保有している適格不動産等を双日の意向を受けて設立された特別目的会社等の双日が指定する第三者（以下、本a.において「ブリッジファンド」といいます。）により取得し、一時的に保有すること（以下「ブリッジ」といいます。）を双日に依頼することができます。この場合、双日は、かかる依頼を誠実に検討し、所定の期間内に、受諾の可否を回答します。</p> <p>双日がブリッジの依頼を受諾した場合、双日並びに本投資法人及び本資産運用会社は、ブリッジによる取得、保有及び本投資法人への売却等に関する詳細を合意して定めます。なお、双日がブリッジの依頼を受諾した場合であっても、合意がない限り、双日はブリッジを実施する義務を負いません。</p> <p>ブリッジが行われた場合、双日は、本投資法人及び本資産運用会社が提示した取得予定時期（合意により延長することができます。）までに本投資法人及び本資産運用会社が取得を申し出た場合、売却に関する詳細について合意の上、ブリッジファンドをして当該適格不動産等を本投資法人に売却させます。</p>
PM業務等の提供	<p>本投資法人及び本資産運用会社から依頼され、これを受託した場合、スポンサー（双日）グループの他の法人をして、PM業務、リーシングサポートその他の必要な支援を行います。</p>
商標の使用許諾	<p>本投資法人及び本資産運用会社に対し、「FORECAST」商標について、無償で使用することを非独占的に許諾します。</p>
その他の支援	<p>本投資法人及び本資産運用会社から依頼された場合、本資産運用会社に対し、自ら又はスポンサー（双日）グループの他の法人をして、(i)適格不動産等の取得、運用、リニューアル又は再開発に関する助言・補助、(ii)人材確保への協力、並びに(iii)役職員に対する研修の提供その他の必要な支援を行うよう努力します。</p>
報酬	<p>本投資法人及び本資産運用会社は、PM業務等の提供を行う場合を除き、上記記載の業務に対し、スポンサーに報酬を</p>

	支払いません。
契約期間	有効期間は、2014年3月3日から5年間とします（契約期間満了の1か月前までに申出がなかった場合には、更に5年間更新します。）。ただし、双日が本資産運用会社の株主でなくなった場合には、当該株主でなくなった日をもって、スポンサーサポート契約（双日）は自動的に終了します。
b. クッシュマンによるサポート	
優先的物件情報の提供及び優先的売買交渉権の付与	クッシュマンは、適格不動産等であり、かつ、クッシュマン、その子会社及び関連会社（ただし、本資産運用会社を除きます。）がアセットマネジメント業務を受託している特別目的会社（以下「クッシュマンSPC」といいます。）が保有するものをクッシュマンSPCが売却しようとする場合には、所定の適用除外事由に該当する場合を除き、本投資法人及び本資産運用会社に対し、第三者に先立ち当該適格不動産等に関する情報を優先的に提供し、また、本投資法人及び本資産運用会社が当該適格不動産等の購入を検討する場合には、当該適格不動産等を保有するクッシュマンSPCから優先的売買交渉権の付与について同意を取得できるよう努力します。 なお、優先的売買交渉権の内容については、スポンサーサポート契約（双日）と実質的に同内容であり、その概要については、上記「a. 双日によるサポート」をご参照ください。）。
物件取得業務の支援業務の提供等	左記の事項について、スポンサーサポート契約（双日）と実質的に同内容のサポートを受けることを合意しています。なお、スポンサーサポート契約（双日）の概要については、上記「a. 双日によるサポート」をご参照ください。
ブリッジファンド組成等による取得機会の提供	
その他の支援	本投資法人及び本資産運用会社から依頼された場合、自ら又はクッシュマンの親会社であるCushman & Wakefield Inc. 及びそのグループ会社の他の法人をして、(i)本投資法人による不動産等の取得又は売却に関する仲介業務の提供、(ii)プロジェクト・マネジメント業務の提供、(iii)人材確保への協力、並びに(iv)適格不動産等又は売買若しくは賃貸借取引市場の動向等の情報の調査及び提供その他の必要な支援を行うよう努力します。
報酬	本投資法人及び本資産運用会社は、上記「その他の支援」に記載の業務を行う場合を除き、クッシュマンに報酬を支払いません。 ただし、業務の実施にあたり通常予想される範囲を超える業務が生じた場合には、報酬の支払いについて、本投資法人及び本資産運用会社並びにクッシュマンとの間で協議の上、定めます。
契約期間	有効期間は、2014年2月28日から5年間とします（契約期間満了の1か月前までに申出がなかった場合には、更に5年間更新します。）。 ただし、クッシュマンが本資産運用会社の株主でなくなった場合又はクッシュマン、双日及びアジリティーで締結されている株主間契約書が解約された場合には、当該株主でなくなった日又は解約された日をもって、スポンサーサポート契約（クッシュマン）は自動的に終了します。

c. アジリティーによるサポート	
優先的物件情報の提供及び優先的売買交渉権の付与	本投資法人及び本資産運用会社の定める投資方針に合致する不動産、不動産信託受益権又は不動産対応証券等（開発段階の不動産を含みます。）（以下、本c.において「適格不動産等」といいます。）であり、かつ、アジリティー及びその子会社が出資し又はアジリティーがアセットマネジメント業務を受託している特別目的会社が保有しているものに関し、左記の事項について、スポンサーサポート契約（双日）と実質的に同内容のサポートを受けることを合意しています。なお、スポンサーサポート契約（双日）の概要については、上記「a. 双日によるサポート」をご参照ください。
物件取得業務の支援業務の提供等	左記の事項について、スポンサーサポート契約（双日）と実質的に同内容のサポートを受けることを合意しています。なお、スポンサーサポート契約（双日）の概要については、上記「a. 双日によるサポート」をご参照ください。
ブリッジファンド組成等による取得機会の提供	
PM業務等の提供	
その他の支援	本投資法人及び本資産運用会社から依頼された場合、自ら又はその子会社の他の法人をして、(i)本投資法人及び本資産運用会社の定める投資方針に合致するものの取得、運用、リニューアル又は再開発に関する助言・補助、(ii)人材確保への協力、並びに(iii)役職員に対する研修の提供その他の必要な支援を行うよう努力します。
報酬	本投資法人及び本資産運用会社は、PM業務等の提供を行う場合を除き、上記記載の業務に対し、アジリティーに報酬を支払いません。
契約期間	有効期間は、2014年2月28日から5年間とします（契約期間満了の1か月前までに申出がなかった場合には、更に5年間更新します。）。 ただし、アジリティーが本資産運用会社の株主でなくなった場合又はアジリティー、双日及びクッシュマンの間で締結されている株主間契約書が解約された場合には、当該株主でなくなった日又は解約された日をもって、スポンサーサポート契約（アジリティー）は自動的に終了します。

2. 投資法人及び資産運用会社の運用体制等

(1) 投資法人

① 投資法人の役員の状況（本書の日付現在）

役職名	氏名	主要略歴		選任理由
執行役員	杉田 俊夫	1982年4月 1990年12月 1992年12月 1998年3月 2001年11月 2004年4月 2005年10月 2007年4月 2010年6月 2011年4月 2014年3月 2015年3月 2016年6月 2016年7月 2017年6月 2017年10月 2017年11月	日商岩井株式会社（現 双日株式会社） 財務部 同社 機械経理部 日商岩井ベネルクス会社（ブラッセル店） 同社 財務部 日商岩井シンガポール会社 （会社合併）双日アジア会社 双日株式会社 経営企画部 同社 IR室 室長 同社 IR部 部長 双日（香港）会社 董事兼総経理 兼 同社 深圳出張所長 兼 同社 昆明出張所長 双日リートアドバイザーズ株式会社 財務経理部長（出向） 同社 財務企画本部副本部長（出向） 同社 代表取締役社長（出向） 同社 代表取締役社長（転籍） 同社 代表取締役社長兼財務企画本部長 日本リート投資法人 執行役員（現任） 双日リートアドバイザーズ株式会社 代表取締役社長（現任）	金融及び不動産事業の双方に精通し、知識・理論と実務経験の両方に裏付けられた的確な判断力が、経営に活かされることを期待して、執行役員に選任しました。
監督役員	島田 康弘	1995年4月 1996年11月 1998年7月 2001年6月 2007年11月 2009年1月 2010年9月 2010年11月	安田信託銀行株式会社（現 みずほ信託銀行株式会社） 資金為替事務部兼不動産鑑定部 同社 マーケット営業部 同社 人事部 みずほ信託銀行株式会社 不動産投資顧問部 最高裁判所司法修習生 TMI 総合法律事務所 弁護士 日本リート投資法人 監督役員（現任） 渥美坂井法律事務所・外国法共同事業 パートナー弁護士（現任）	弁護士として各法令に精通していること及び金融機関に長年勤務された経験から金融についての深い見識を有していることから、本投資法人の職務執行の監督の職務に相応しいと判断し、監督役員に選任しました。

監督役員	矢作 大	2003年7月 2004年11月 2010年6月 2010年9月	宇佐美一雄税理士事務所 霞ヶ関国際会計事務所 虎ノ門パートナーズ 設立 代表 (現任) 日本リート投資法人 監督役員 (現任)	税理士として会計税務の分野に精通していること、不動産ファンド会計を専門とする会計士事務所勤務経験もあり、知識・実務経験が豊富であることから、本投資法人の職務執行の監督の職務に相応しいと判断し、監督役員に選任しました。
------	------	---	--	--

(注1) 執行役員(1名)及び監督役員全員(2名)は、2017年9月20日開催の第6回投資主総会において選任されました。

(注2) 執行役員又は監督役員が欠けた場合又は法令に定める員数を欠くことになる場合に備え、2017年9月20日開催の第6回投資主総会において、水野文彦及び野木雅尚が補欠執行役員として、また、城所敦子が補欠監督役員としてそれぞれ選任されました。当該選任決議が効力を有する期間は、執行役員及び監督役員の任期が満了する2019年9月30日までです。

② 投資法人執行役員の資産運用会社役員との兼職理由及び利益相反関係への態勢

氏名	資産運用会社の役職名	兼職理由	利益相反関係への態勢
杉田 俊夫	代表取締役社長	本資産運用会社と本投資法人との間の契約関係、本投資法人における執行役員の職務内容等に鑑みて、本資産運用会社の取締役が本投資法人の執行役員を兼職することで、本投資法人において適切な事業運営を迅速に行なうことが可能となるため。	本投資法人と本資産運用会社との取引関係は資産運用業務の委託のみを予定しておりますが、当該委託契約の変更又は解約等については投信法若しくは当該委託契約の条項により、役員会又は投資主総会の承認を受けることとされており、さらに本投資法人の役員会規程において特別な利害関係を有する役員は役員会の決議に参加できないこととしています。なお、投資法人の監督役員には外部の弁護士及び税理士が就任し執行役員の業務執行を監督しています。 また、本資産運用会社には会社法による利益相反取引の規制が適用されるほか、本資産運用会社において利害関係者取引規程等を制定し、本投資法人と本資産運用会社との間で取引を行う場合には、コンプライアンス・オフィサーによる審査の他、外部の専門家である社外委員を構成委員として含む、コンプライアンス委員会及び投資委員会にて審議の上、決議を得ることとしています。なお、コンプライアンス委員会及び投資委員会ともに社外委員の出席を必要とし、コンプライアンス委員会は出席委員全員の賛成、投資委員会は社

			外委員の賛成を要件とする出席委員の過半数の賛成がなければ議案の承認が得られない仕組みとしています。
--	--	--	---

- ③ その他投資法人役員の内兼任・兼職による利益相反関係の有無等（前②に記載された内容を除く）
該当事項はありません。

(2) 資産運用会社

① 資産運用会社の役員の状況（本書の日付現在）

役職名・常勤非常勤の別	氏名	主要略歴		兼任・兼職・出向の状況
代表取締役社長（常勤）	杉田 俊夫	1982年4月 1990年12月 1992年12月 1998年3月 2001年11月 2004年4月 2005年10月 2007年4月 2010年6月 2011年4月 2014年3月 2015年3月 2016年6月 2016年7月 2017年6月 2017年10月 2017年11月	日商岩井株式会社（現 双日株式会社） 財務部 同社 機械経理部 日商岩井ベネルクス会社（ブラッセル店） 同社 財務部 日商岩井シンガポール会社 （会社合併）双日アジア会社 双日株式会社 経営企画部 同社 IR室 室長 同社 IR部 部長 双日（香港）会社 董事兼総経理 兼 同社 深圳出張所長 兼 同社 昆明出張所長 双日リートアドバイザーズ株式会社 財務経理部長（出向） 同社 財務企画本部副本部長（出向） 同社 代表取締役社長（出向） 同社 代表取締役社長（転籍） 同社 代表取締役社長兼財務企画本部長 日本リート投資法人 執行役員（現任） 双日 リートアドバイザーズ株式会社代表取締役社長（現任）	（兼任・兼職の状況） 日本リート投資法人 執行役員 （出向の状況） 該当事項はありません。
専務取締役（常勤）	水野 文彦	1991年4月 2003年4月 2004年4月 2007年4月 2009年4月 2013年12月 2015年3月	日商岩井株式会社（現 双日株式会社） 国内開発建設部 同社 建設都市開発カンパニー 都市開発建設部 （会社合併）双日株式会社 建設・木材部門 都市開発部 同社 建設・木材部門 建設本部 建設開発部 同社 アセットマネジメント部 双日リートアドバイザーズ株式会社 専務取締役（出向） 同社 専務取締役兼投資運用本部長（現任）	（兼任・兼職の状況） 該当事項はありません。 （出向の状況） 双日株式会社より出向。

取締役（常勤）	野木 雅尚	1997年4月 2007年8月 2008年4月 2010年11月 2013年12月	三井建設株式会社（現 三井住友建設株式会社） エイブル・インベストメント・アドバイザーズ株式会社 （現 双日リートアドバイザーズ株式会社） アジリティー・アセット・アドバイザーズ株式会社 運用本部資産運用グループ ポラリス・インベストメント・アドバイザーズ株式会社（現 双日リートアドバイザーズ株式会社）取締役兼投資運用部長 双日リートアドバイザーズ株式会社 取締役兼投資運用本部副本部長（出向）（現任）	（兼任・兼職の状況） 該当事項はありません。 （出向の状況） アジリティー・アセット・アドバイザーズ株式会社より出向。
取締役（非常勤）	茂木 良夫	1975年4月 2005年10月 2006年4月 2008年4月 2012年4月 2012年6月 2014年4月 2016年6月 2017年4月 2017年4月 2017年6月	日綿實業株式会社（現 双日株式会社）入社 双日株式会社 リスク管理部長 同社 執行役員 同社 常務執行役員 同社 専務執行役員CFO 同社 代表取締役専務執行役員 同社 代表取締役副社長執行役員CFO 同社 代表取締役副社長執行役員 双日リートアドバイザーズ株式会社 取締役（非常勤）（現任） 双日（中国）有限公司 董事（現任） 双日株式会社 副社長兼執行役員 CCO（現任）	（兼任・兼職の状況） 双日株式会社副社長執行役員 CCO 双日（中国）有限公司 董事 （出向の状況） 該当事項はありません。
取締役（非常勤）	田中 義幸	1997年4月 1997年8月 2000年10月 2001年5月 2005年11月 2007年3月	三菱信託銀行株式会社（現 三菱UFJ信託銀行株式会社）本店人事部 同社 名古屋支店不動産部勤務 同社 本店営業第7部勤務 クッシュマン・アンド・ウェイクフィールド株式会社 同社 代表取締役 クッシュマン・アンド・ウェイクフィールド投資顧問株式会社 代表取締役（現任） クッシュマン・アンド・ウェイクフィールド株式会社 取締役	（兼任・兼職の状況） クッシュマン・アンド・ウェイクフィールド投資顧問株式会社 代表取締役 クッシュマン・アンド・ウェイクフィールド・アセットマネジメント株式

		2009年7月	クッシュマン・アンド・ウェイクフィールド・アセットマネジメント株式会社 代表取締役 (現任)	会社 代表取締役 (出向の状況)
		2015年3月	双日リートアドバイザーズ株式会社取締役 (非常勤) (現任)	該当事項はありません。
監査役 (非常勤)	湯浅 光章	1970年3月	ピート・マーウィック・ミッチェル会計士事務所	(兼任・兼職の状況)
		1987年9月	港監査法人 代表社員	公認会計士湯浅光章事務所
		2000年4月	監査法人太田昭和センチュリー (現 新日本有限責任監査法人) 理事	所
		2000年5月	同社 常任理事	(出向の状況)
		2003年9月	あずさ監査法人 (現 有限責任あずさ監査法人) 代表社員	該当事項はありません。
		2006年7月	公認会計士湯浅光章事務所 (現任)	
		2007年4月	同志社大学大学院 嘱託講師	
		2008年6月	株式会社淀川製鋼所 監査役 (非常勤)	
		2009年6月	双日株式会社 監査役 (非常勤)	
		2013年12月	双日リートアドバイザーズ株式会社 監査役 (非常勤) (現任)	

② 資産運用会社の従業員の状況（本書の日付現在）

出向元	人数	出向元と兼務がある場合にはその状況
双日株式会社	4	無
クッシュマン・アンド・ウェイクフィールド・アセットマネジメント株式会社	8	無
アジリティー・アセット・アドバイザーズ株式会社	3	1名兼務
株式会社三菱東京UFJ銀行	1	無
出向者計	16	—
出向者以外	18	
本資産運用会社従業員総数	34	—

③ 投資法人及び資産運用会社の運用体制

(イ) 業務運営の組織体制

本資産運用会社の業務運営の組織体制は、以下のとおりです。

<本資産運用会社 組織図>



本資産運用会社は、上記組織の下、本投資法人より委託を受けた資産の運用に係る業務を行います。各種業務は、投資運用本部投資運用部及び資産管理部、財務企画本部業務企画部及び財務経理部並びにコンプライアンス・オフィサーの各部署に分掌され、投資運用本部及び財務企画本部については、担当の本部長が統括します。

また、コンプライアンスに関する審議を行う機関としてコンプライアンス委員会を、投資判断に関する審議を行う機関として投資委員会を設置しています。

(ロ) 本資産運用会社の各組織の業務分掌体制

各組織の業務分掌体制は、以下のとおりです。

部署名	分掌業務
取締役会	<ul style="list-style-type: none"> ・ 本資産運用会社の経営に係る重要事項の審議及び決議 ・ 本投資法人の資産運用に関する重要事項についての審議及び決議 ・ その他付随する業務
投資運用本部	<ul style="list-style-type: none"> a. 投資運用部 <ul style="list-style-type: none"> ・ 運用ガイドラインの策定及び変更に関する業務 ・ 資産管理計画書の策定及び変更に関する業務 ・ 経済全般の動向、不動産マーケットに関する調査・分析に関する業務 ・ 運用資産の取得及び売却に関する業務 ・ その他上記各業務に付随する業務 b. 資産管理部 <ul style="list-style-type: none"> ・ 運用資産の賃貸管理に関する業務 ・ 本投資法人の物件別事業計画（収支予算、リーシング計画、修繕計画等）の策定及び変更に関する業務 ・ 運用資産の管理状況の把握及びパフォーマンスの確認に関する業務 ・ 不動産管理会社（PM会社・BM会社等）への指示・監督に関する業務 ・ その他上記各業務に付随する業務 c. エンジニアリング・マネジメント室 <ul style="list-style-type: none"> ・ 運用資産に関する保守点検に関する業務 ・ 運用資産に関する修繕計画及び修繕工事費の精査に関する業務 ・ 中長期的な資産価値の維持向上のための運用資産に関する設備投資計画の策定及び実施に関する業務 ・ 取得対象不動産を含む運用資産の不動産状況調査及び環境調査に関する業務 ・ その他上記各業務に付随する業務

財務企画本部	<p>a. 業務企画部</p> <ul style="list-style-type: none"> ・ 本投資法人の経営計画の策定及び変更に関する業務 ・ 本投資法人の IR 及びディスクロージャー全般に関する業務 ・ 本投資法人の資金調達に関する事項のうち、投資口及び新投資口予約権の発行に関する業務 ・ 自己の投資口又は新投資口予約権の取得、処分又は消却に関する業務 ・ 本投資法人の機関運営の立案に関する業務 ・ 株主総会、取締役会、コンプライアンス委員会、投資委員会事務局としての業務 ・ コンプライアンス・オフィサーの業務サポート ・ 監督官庁及び業界諸団体への対応に関する業務 ・ 法定提出書類及び法定帳簿に係る作成・提出・管理業務 ・ 資産運用会社の経営企画全般の立案に関する業務 ・ 資産運用会社の人事・総務・法務に関する業務 ・ 社内諸規程等の策定・改廃に関する業務 ・ 投資主その他の問い合わせ、苦情・クレームの受付に関する業務 ・ 特定個人情報の取扱いに関する業務 ・ その他上記各業務に付随する業務 <p>b. 財務経理部</p> <ul style="list-style-type: none"> ・ 本投資法人の財務戦略に関する業務 ・ 本投資法人の決算に関する業務 ・ 本投資法人の資金調達に関する事項のうち、借入れ及び投資法人債（短期投資法人債を含む。）の発行に関する業務 ・ 本投資法人の経理・税務の統括に関する業務 ・ 本投資法人の余資の運用に関する業務 ・ 資産運用会社の財務・経理に関する業務 ・ その他上記各業務に付随する業務
--------	--

<p>コンプライアンス・オフィサー</p>	<ul style="list-style-type: none"> ・ コンプライアンス規程、コンプライアンス・マニュアルの策定及び変更に関する業務 ・ コンプライアンス・プログラムの策定及び変更に関する業務 ・ コンプライアンス全般の企画・立案・推進に関する業務 ・ コンプライアンスに関する指導・研修の推進に関する業務 ・ 運用資産の取得及び売却その他の取引に関する業務、その他当社の業務全般についての法令・諸規則の遵守状況の監視監督・報告・改善に関する業務 ・ 社内諸規程・規則等の策定・改廃及びその遵守状況の監視監督・報告・改善に関する業務 ・ 投資主その他の問い合わせ、苦情・クレームの処理に関する業務 ・ 法人関係情報その他の情報の管理に関する業務 ・ 内部監査に関する業務 ・ 個人情報（特定個人情報を除く。）の取扱いに関する業務 ・ その他上記各業務に付随する業務
-----------------------	--

(ハ) 委員会の概要

各委員会の概要は、以下のとおりです。

a. コンプライアンス委員会

委員	コンプライアンス・オフィサー（委員長）、代表取締役社長、1名以上の社外委員(注)及び常勤取締役
審議内容	<ul style="list-style-type: none">・ 運用ガイドラインの策定及び変更・ 資産管理計画書の策定及び変更・ 本投資法人の経営計画の策定及び変更・ 本投資法人の業績予想の策定・ 本投資法人の資金調達に関する事項・ 自己の投資口又は新投資口予約権の取得、処分又は消却に関する事項・ 利害関係者との取引（利害関係者取引規程に定める基準に満たないものを除きます。）・ 運用資産の取得及び売却・ コンプライアンス・マニュアルの策定及び変更・ コンプライアンス・プログラムの策定及び変更・ コンプライアンスに関する重要事項・ リスク管理に関する事項・ 内部監査に関する事項・ 事故及び苦情等処理を含む内部管理全般に関する事項
審議方法等	<ul style="list-style-type: none">・ コンプライアンス委員会は、コンプライアンス委員会委員の3分の2以上の出席があった場合に開催されるものとします。ただし、コンプライアンス・オフィサー及び社外委員1名以上の出席（コンプライアンス・オフィサーに事故があり、代表取締役社長が委員長となった場合において、緊急にコンプライアンス委員会を開催する必要があるときは、社外委員2名以上の出席）がない場合には、コンプライアンス委員会を開催することができないものとします。・ コンプライアンス委員会の決議は、出席したコンプライアンス委員会委員の全員一致により決めます。また、かかる決議結果を投資委員会又は取締役会に上程する際には、審議中各コンプライアンス委員会委員より投資委員会に上程すべきものとして要求された補足意見についても併せて提出するものとします。

(注) 社外委員は、コンプライアンス委員会委員長の了承を得て、取締役会が選任します。本書の日付現在、弁護士1名が社外委員に選任されています。

b. 投資委員会

委員	代表取締役社長（委員長）、常勤取締役、1名以上の社外委員(注)、投資運用本部長、財務企画本部長及びコンプライアンス・オフィサー
審議内容	<ul style="list-style-type: none"> ・ 運用ガイドラインの策定及び変更 ・ 資産管理計画書の策定及び変更 ・ 本投資法人の経営計画の策定及び変更 ・ 本投資法人の物件別事業計画（収支予算、リーシング計画、修繕計画等）の策定及び変更 ・ 本投資法人の業績予想の策定 ・ 本投資法人の資金調達に関する事項 ・ 自己の投資口又は新投資口予約権の取得、処分又は消却に関する事項 ・ 利害関係者（利害関係者取引規程に定める「利害関係者」をいう。以下同じ。）との取引（利害関係者取引規程に定める基準に満たないものを除きます。） ・ 運用資産の取得及び売却 ・ 本投資法人の余資運用のための資産の取得及び売却
審議方法等	<ul style="list-style-type: none"> ・ 投資委員会は、投資委員会委員の過半数の出席があった場合に開催されるものとします。ただし、コンプライアンス・オフィサー及び社外委員1名以上の出席（コンプライアンス・オフィサーに事故がある場合において、緊急に投資委員会を開催する必要があるときは、社外委員2名以上の出席）がない場合には、投資委員会を開催することができないものとします。 ・ 投資委員会の決議は、出席した投資委員会委員の過半数をもって行います。ただし、当該決議は社外委員の賛成を条件とします。なお、投資委員会は、決議結果を取締役に上程する際には、少数意見についても併せて提出するものとします。

(注) 社外委員は、投資委員会委員長の了承を得て、取締役会が選任します。本書の日付現在、不動産鑑定士1名が社外委員に選任されています。

④ 投資運用の意思決定機構

本投資法人の資産運用は、本資産運用会社に委託しています。本資産運用会社の資産運用に関する重要な意思決定プロセスは、以下のとおりです。

(イ) 本投資法人の資産の運用に係る投資方針（運用ガイドライン）に関する意思決定

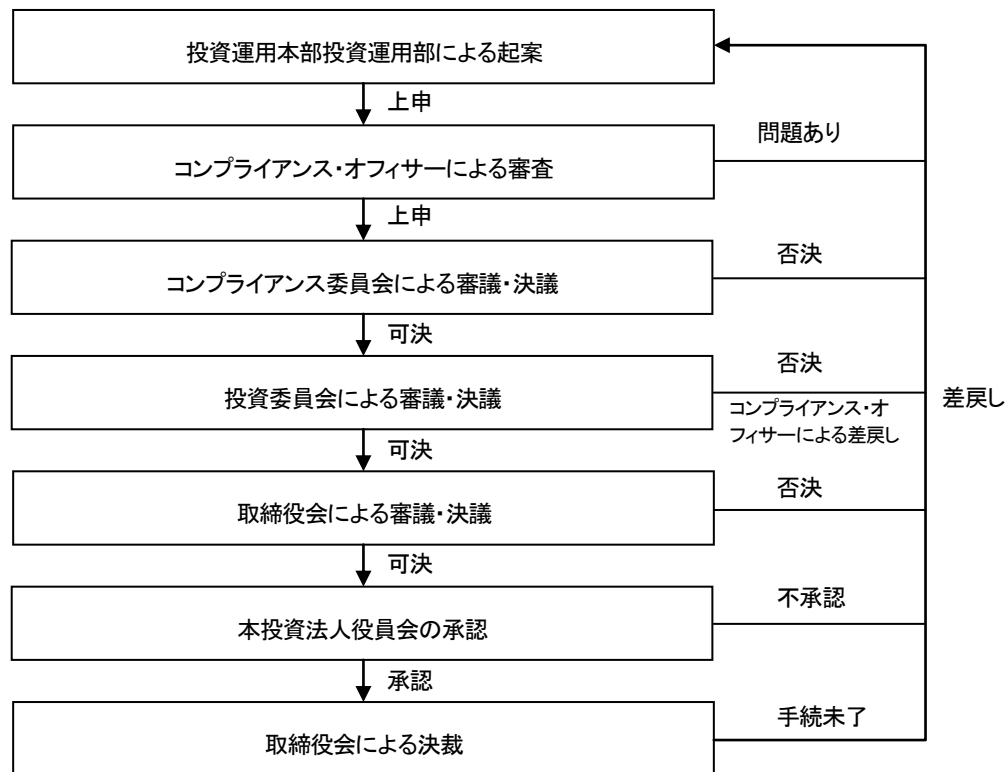

本投資法人の運用ガイドラインの策定を行おうとする場合、以下の手順を経るものとします。

- a. 運用ガイドラインの策定には、運用ガイドライン案を投資運用本部投資運用部が、投資運用本部資産管理部及び財務企画本部財務経理部と協議の上、協力を得て起案し、当該議案をコンプライアンス・オフィサーに上申します。
- b. コンプライアンス・オフィサーは、当該議案につき、法令等に照らしてコンプライアンス上の問題の有無について審査を行います。コンプライアンス・オフィサーの審査後、コンプライアンス委員会に上申されます。なお、コンプライアンス・オフィサーの審査の結果、問題点が発見された場合、コンプライアンス・オフィサーは、当該議案を投資運用本部投資運用部に差戻します。
- c. コンプライアンス委員会は、上申された当該議案につき、コンプライアンスの観点から審議します。審議後、可決された場合、投資委員会に上申されます。

コンプライアンス委員会は、かかる決議結果を投資委員会に上申する際には、審議中各コンプライアンス委員会委員より投資委員会に上程すべきものとして要求された補足意見についても併せて提出します。なお、コンプライアンス委員会は、審議の結果、コンプライアンス上重大な問題があると判断した場合、当該議案を投資運用本部投資運用部に差し戻します。

- d. 投資委員会において、審議の上、可決された場合、運用ガイドライン案は取締役会に上申されます。投資委員会は、かかる決議結果を取締役に上申する際には、少数意見についても併せて提出します。なお、投資委員会の審議の結果、否決された場合、投資委員会は、当該議案を投資運用本部投資運用部に差し戻します。

また、投資委員会における審議の際に、コンプライアンスに係る疑義が生じた場合、コンプライアンス・オフィサーは、投資委員会の審議を中断し、当該議案を投資運用本部投資運用部に差し戻すことができます。

- e. 取締役会に上申された運用ガイドライン案は、取締役会において、コンプライアンス委員会と投資委員会の審議内容（少数意見を含みます。）を参考に審議され、取締役会の審議の結果、可決された運用ガイドラインは、代表取締役社長が本投資法人役員会に提出し、本投資法人役員会の承認を得ます。なお、取締役会の審議の結果、否決された場合、取締役会は、当該議案を投資運用本部投資運用部に差し戻します。
- f. 本投資法人役員会の承認を得た後、取締役会は、各手続が適切に完了していることを確認の上、決裁を行い、運用ガイドラインが策定されます。なお、手続が適切に完了していない場合には、投資運用本部投資運用部に差し戻されます。

運用ガイドラインの変更は、上記と同様の手続で行うものとします。

運用ガイドラインは、一年に一度見直しを行うことを原則としますが、見直しの結果によって変更を行わないこともあります。また、経済情勢の大幅な変化が生じた場合にはその都度変更を行うことがあります。

(ロ) 資産管理計画書の策定及び変更に関する意思決定

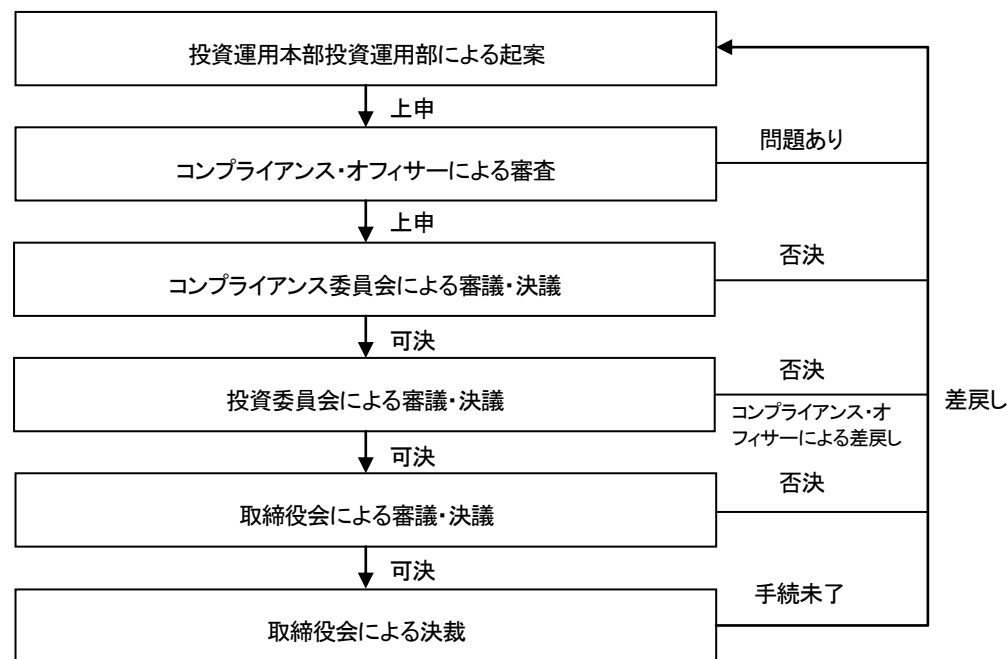

- a. 資産管理計画書の策定には、資産管理計画書案を投資運用本部投資運用部が、投資運用本部資産管理部及びエンジニアリング・マネジメント室並びに財務企画本部財務経理部と協議の上、協力を得て起案し、当該議案をコンプライアンス・オフィサーに上申します。
- b. コンプライアンス・オフィサーは、当該議案につき、法令等に照らしてコンプライアンス上の問題の有無について審査を行います。コンプライアンス・オフィサーの審査後、コンプライアンス委員会に上申されます。なお、コンプライアンス・オフィサーの審査の結果、問題点が発見された場合、コンプライアンス・オフィサーは、当該議案を投資運用本部投資運用部に差し戻します。
- c. コンプライアンス委員会は、上申された当該議案につき、コンプライアンスの観点から審議します。審議後、可決された場合、投資委員会に上申されます。コンプライアンス委員会は、かかる決議結果を投資委員会に上申する際には、審議中各コンプライアンス委員会委員より投資委員会に上程すべきものとして要求された補足意見についても併せて提出します。なお、コンプライアンス委員会は審議の結果、コンプライアンス上重大な問題があると判断した場合は、当該議案を投資運用本部投資運用部に差し戻します。
- d. 投資委員会において、審議の上、可決された場合、資産管理計画案は取締役会に上申されます。投資委員会は、かかる決議結果を取締役に上申する際には、少数意見についても併せて提出します。なお、投資委員会の審議の結果、否決された場合、投資委員会は、当該議案を投資運用本部投資運用部に差し戻します。

なお、投資委員会における審議の際に、コンプライアンスに係る疑義が生じた場合、コンプライアンス・オフィサーは、投資委員会の審議を中断し、当該議案を投資運用本部投資運用部に差し戻すことができます。

- e. 取締役会に上申された資産管理計画書案は、取締役会において、コンプライアンス委員会と投資委員会の審議内容（少数意見を含みます。）を参考に審議され、可決されます。取締役会において可決された後、取締役会は、各手続が適切に完了していることを確認の上、決裁を行い、資産管理計画書が策定されます。なお、取締役会の審議の結果、否決された場合又は手続が適切に完了していない場合には、投資運用本部投資運用部に差し戻されます。

資産管理計画書の変更は、変更計画書を上記と同様の手続で決議することにより行うものとします。

(ハ) 本投資法人の資産の取得及び売却に関する意思決定

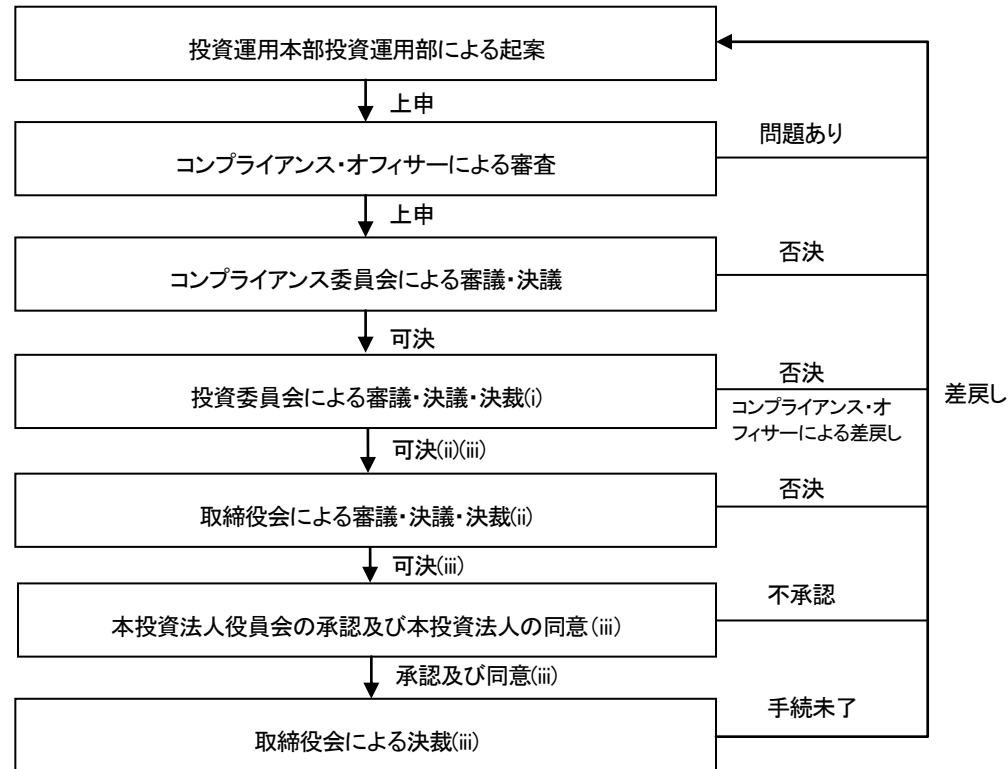

- i. 利害関係者との取引以外で、かつ、取得価格又は売却価格が 10 億円未満の取引（不動産対応証券に関する取引を除きます。）
- ii. 利害関係者との取引以外で、かつ、取得価格又は売却価格が 10 億円以上の取引及び不動産対応証券に関する取引
- iii. 利害関係者との取引。なお、以下に記載の取引については、本投資法人役員会の承認は必要ですが、本投資法人の同意は不要です。
 - ・投信法第201条の2第1項に定める取引以外の取引
 - ・投資信託及び投資法人に関する法律施行規則（平成 12 年総理府令第 129 号、その後の改正を含みます。）（以下、「投信法施行規則」といいます。）第 245 条の 2 に定める取引

投資運用本部投資運用部は、投資運用本部エンジニアリング・マネジメント室と協議の上、協力を得て、物件の取得に際し、運用ガイドラインにおいて定められた手順に従い、不動産状況調査（土地の状況調査、建物の状況調査）、環境調査、法的調査、経済的調査（建物賃借人調査、市場調査、収益調査）及び不動産鑑定評価額等の物件に関する精査を行い、本投資法人の投資方針及び本資産運用会社の取締役会で決定された運用ガイドライン並びに資産管理計画書及び変更計画書に合致する本投資法人の投資適格物件を選定の上、決裁書を作成します。

資産の取得又は売却については、以下の各手続を順に経て行われます。

a. 利害関係者以外との取引の場合

- i. 取得価格又は売却価格が 10 億円未満の取引（不動産対応証券に関する取引を除きます。）
 - (i) 投資運用本部投資運用部が起案し、コンプライアンス・オフィサーに上申します。
 - (ii) コンプライアンス・オフィサーは、当該議案につき、法令等に照らしてコンプライアンス上の問題の有無について審査を行います。コンプライアンス・オフィサーの審査後、コンプライアンス委員会に上申されます。なお、コンプライアンス・オフィサーの審査の結果、問題点が発見された場合、コンプライアンス・オフィサーは、当該議案を投資運用本部投資運用部に差し戻します。
 - (iii) コンプライアンス委員会は、上申された当該議案につき、コンプライアンスの観点から審議します。審議後、可決された場合、投資委員会に上申されます。コンプライアンス委員会は、かかる決議結果を投資委員会に上申する際には、審議中各コンプライアンス委員会委員より投資委員会に上程すべきものとして要求された補足意見についても併せて提出します。なお、コンプライアンス委員会の審議の結果、コンプライアンス上重大な問題があると判断した場合には、コンプライアンス委員会は、当該議案を投資運用本部投資運用部に差し戻します。
 - (iv) 投資委員会に上申された当該議案は、投資委員会において、コンプライアンス委員会の審議内容（少数意見を含みます。）を参考に審議され、可決されます。投資委員会において可決された後、投資委員会は、各手続が適切に完了していることを確認の上、決裁を行います。なお、投資委員会の審議の結果、否決された場合又は手続が適切に完了していない場合には、投資運用本部投資運用部に差し戻されます。
なお、投資委員会における審議の際に、コンプライアンスに係る疑義が生じた場合、コンプライアンス・オフィサーは、投資委員会の審議を中断し、当該議案を投資運用本部投資運用部に差し戻すことができます。

- ii. 取得価格又は売却価格が10億円以上の取引及び不動産対応証券に関する取引
 - (i) 投資運用本部投資運用部が起案し、コンプライアンス・オフィサーに上申します。
 - (ii) コンプライアンス・オフィサーは、当該議案につき、法令等に照らしてコンプライアンス上の問題の有無について審査を行います。コンプライアンス・オフィサーの審査後、コンプライアンス委員会に上申されます。なお、コンプライアンス・オフィサーの審査の結果、問題点が発見された場合、コンプライアンス・オフィサーは、当該議案を投資運用本部投資運用部に差し戻します。
 - (iii) コンプライアンス委員会は、上申された当該議案につき、コンプライアンスの観点から審議します。審議後、可決された場合、投資委員会に上申されます。コンプライアンス委員会は、かかる決議結果を投資委員会に上申する際には、審議中各コンプライアンス委員会委員より投資委員会に上程すべきものとして要求された補足意見についても併せて提出します。なお、コンプライアンス委員会の審議の結果、コンプライアンス上重大な問題があると判断した場合は、コンプライアンス委員会は、当該議案を投資運用本部投資運用部に差し戻します。
 - (iv) 投資委員会において、審議の上、可決された場合、当該議案は取締役会に上申されます。投資委員会は、かかる決議結果を取締役に上申する際には、少数意見についても併せて提出します。なお、投資委員会の審議の結果、否決された場合、投資委員会は、当該議案を投資運用本部投資運用部に差し戻します。なお、投資委員会における審議の際に、コンプライアンスに係る疑義が生じた場合、コンプライアンス・オフィサーは、投資委員会の審議を中断し、当該議案を投資運用本部投資運用部に差し戻すことができます。
 - (v) 取締役会に上申された議案は、取締役会において、コンプライアンス委員会と投資委員会の審議内容（少数意見を含みます。）を参考に審議され、可決されます。取締役会において可決された後、取締役会は、各手続が適切に完了していることを確認の上、決裁を行います。なお、取締役会の審議の結果、否決された場合又は手続が適切に完了していない場合には、投資運用本部投資運用部に差し戻されます。

b. 利害関係者との取引の場合

- i. 投資運用本部投資運用部が起案し、コンプライアンス・オフィサーに上申します。
 - ii. コンプライアンス・オフィサーは、当該議案につき、法令等に照らしてコンプライアンス上の問題の有無について審査を行います。コンプライアンス・オフィサーの審査後、コンプライアンス委員会に上申されます。なお、コンプライアンス・オフィサーの審査の結果、問題点が発見された場合、コンプライアンス・オフィサーは、当該議案を投資運用本部投資運用部に差し戻します。
 - iii. コンプライアンス委員会は、上申された当該議案につき、コンプライアンスの観点から審議します。審議後、可決された場合、投資委員会に上申されます。コンプライアンス委員会は、かかる決議結果を投資委員会に上申する際には、審議中各コンプライアンス委員会委員より投資委員会に上程すべきものとして要求された補足意見についても併せて提出します。なお、コンプライアンス委員会の審議の結果、コンプライアンス上重大な問題があると判断した場合には、コンプライアンス委員会は、当該議案を投資運用本部投資運用部に差し戻します。
 - iv. 投資委員会において、審議の上、可決された場合、当該議案は取締役会に上申されます。投資委員会は、かかる決議結果を取締役に上申する際には、少数意見についても併せて提出します。なお、投資委員会の審議の結果、否決された場合、投資委員会は、当該議案を投資運用本部投資運用部に差し戻します。
- なお、投資委員会における審議の際に、コンプライアンスに係る疑義が生じた場合、コンプライアンス・オフィサーは、投資委員会の審議を中断し、当該

議案を投資運用本部投資運用部に差し戻すことができます。

- v. 取締役会に上申された議案は、取締役会において、コンプライアンス委員会と投資委員会の審議内容（少数意見を含みます。）を参考に審議され、取締役会の審議の結果、可決された議案は、代表取締役社長が本投資法人役員会に提出し、本投資法人役員会の承認を（ただし、当該議案が投信法第 201 条の 2 第 1 項に定める取引に該当する場合（投信法施行規則第 245 条の 2 に定める取引を除きます。）には、本投資法人役員会の承認と、これに基づく本投資法人の同意を）得ます。なお、取締役会又は本投資法人役員会の審議の結果、否決された場合には、投資運用本部投資運用部に差し戻されます。
- vi. 本投資法人役員会の承認を得た後、取締役会は、各手続が適切に完了していることを確認の上、決裁を行います。なお、手続が適切に完了していない場合には、投資運用本部投資運用部に差し戻されます。

（3）利益相反取引への取組み等

① 利益相反取引への対応方針及び運用体制

本資産運用会社は、資産運用業務を適正に遂行するために、本資産運用会社と一定の利害関係を有する利害関係者（後記(イ)において定義します。）との取引に関する自主ルールを大要以下のとおり定めています。

（イ）利害関係者の範囲

「利害関係者」とは、以下の i. から iv. までのいずれかに該当する者をいいます。

- i. 投信法第 201 条第 1 項及び投信法施行令第 123 条に定義される、本資産運用会社の「利害関係人等」に該当するもの
- ii. 本資産運用会社の総株主の議決権の 100 分の 10 以上を保有している株主及び当該株主の関係会社（財務諸表等の用語、様式及び作成方法に関する規則（昭和 38 年大蔵省令第 59 号、その後の改正を含みます。）第 8 条第 8 項に定義される意味を有します。なお、当該株主が同規則に定める財務諸表提出会社であるか否かにかかわらず、財務諸表提出会社とみなして関係会社を判断するものとします。）
- iii. 上記 i. 若しくは ii. の該当会社が資産運用を受託する、又は上記 i. 若しくは ii. の該当会社の役職員が役員の過半数を占める等、その意思決定に関して上記 i. 又は ii. の該当会社が重要な影響を及ぼしうると認められる特別目的会社（資産流動化法第 2 条第 3 項に規定する特定目的会社を含みますがこれに限定されないものとします。ただし、(i) 双日株式会社、クッシュマン・アンド・ウェイクフィールド・アセットマネジメント株式会社又はアジリティー・アセット・アドバイザーズ株式会社（以下、総称して又は個別に「スポンサー」という。）のそれぞれと本投資法人及び当社との間で 2014 年 3 月 3 日付で締結したスポンサーサポート契約に定めるブリッジファンドとして組成された特別目的会社（ただし、スポンサーのエクイティ出資の割合が 100 分の 20 以上である特別目的会社を除く。）であり、かつ、(ii) 本投資法人又は当社との間で、サポート契約に定める適格不動産等の本投資法人による取得価格若しくはその下限額、又は取得価格若しくはその下限額の決定方法について合意の上、ブリッジファンドによる適格不動産等の取得に際して本投資法人に対し、優先交渉権を付与した特別目的会社を除きます。）
- iv. 上記 i. 又は ii. に該当するものが過去保有していた資産を所有する特別目的会社

(ロ) 利害関係者取引の範囲

利害関係者との間で行う「取引」とは、以下の i. から vii. までのいずれかの取引をいいます。

- i. 物件の取得
- ii. 物件の譲渡
- iii. 物件の貸借
- iv. 物件に係る不動産管理委託業務等の委託
- v. 物件の売買及び貸借の媒介委託
- vi. 工事等発注（ただし、利害関係者取引規程に定める基準に満たないものを除きます。）
- vii. 不動産に関する匿名組合出資持分又は不動産対応証券への投資

(ハ) 利害関係者との取引基準

本投資法人が利害関係者との取引を行う場合、以下に定める取引基準に従うものとします。

- i. 物件の取得
 - (i) 利害関係者から不動産、不動産の賃借権、地上権、並びに不動産、不動産の賃借権及び地上権を信託の対象とした信託受益権を取得する場合は、利害関係者でない不動産鑑定士（法人である不動産鑑定業者を含みます。以下同じです。）が鑑定した鑑定評価額（以下「第三者鑑定評価額」といいます。）を超えて取得してはならないものとします。ただし、第三者鑑定評価額は、物件そのものの価格であり、消費税等の税金、取得費用、信託設定に要する費用、信託勘定内の積立金、信託収益、固定資産税等の期間按分精算額等を含みません。
 - (ii) 利害関係者が本投資法人への譲渡を前提に、一時的に特別目的会社の組成を行うなどして負担した費用が存する場合、上記(i)に拘らず、当該費用を第三者鑑定評価額に加えて取得することができるものとします。
 - (iii) 利害関係者からその他の特定資産を取得する場合は、時価が把握できるものは時価とし、それ以外は上記(i)及び(ii)に準ずるものとします。
 - (iv) 利害関係者から上記(i)から(iii)までに基づく特定資産の取得を決定した場合は、速やかに開示するものとします。
- ii. 物件の譲渡
 - (i) 利害関係者へ不動産、不動産の賃借権、地上権並びに不動産、不動産の賃借権及び地上権を信託の対象とした信託受益権を譲渡する場合は、第三者鑑定評価額未滿で譲渡してはならないものとします。ただし、第三者鑑定評価額は、物件そのものの価格であり、消費税等の税金、売却費用、信託設定又は信託受益権譲渡若しくは信託終了に要した費用信託勘定内の積立金、信託収益、固定資産税等の期間按分精算額等を含みません。
 - (ii) 利害関係者へその他の特定資産を譲渡する場合は、時価が把握できるものは時価とし、それ以外は上記(i)に準ずるものとします。
 - (iii) 利害関係者に対する上記(i)又は(ii)に基づく特定資産の譲渡を決定した場合は、速やかに開示するものとします。
- iii. 物件の貸借
 - (i) 利害関係者へ不動産又は信託受益権の裏付けたる不動産を貸借する場合は、市場価格、周辺相場等を調査し、利害関係者でない第三者の意見等を参考の上、適正と判断される条件で貸借しなければならないものとします。

- (ii) 利害関係者へその他の特定資産を貸借する場合は、前項に準ずるものとします。
 - (iii) 利害関係者に対する上記(i)又は(ii)に基づく貸借を決定した場合は、速やかに開示するものとします。
- iv. 物件に係る不動産管理委託業務等の委託
- (i) 利害関係者へ不動産管理業務等を委託する場合は、実績、会社信用度等を調査するとともに、委託料については、市場水準、提供役務の内容、業務総量等を勘案し決定します。
 - (ii) 上記(i)にかかわらず、取得する物件について、利害関係者が既に不動産管理業務等を行っている場合は、取得後の不動産管理業務等は当面当該利害関係者に委託することができるものとしますが、委託料の決定については上記(i)に準じます。
 - (iii) 利害関係者に対する上記(i)又は(ii)に基づく不動産管理業務等の委託を決定した場合は、速やかに開示するものとします。
- v. 物件の売買及び貸借の媒介委託
- (i) 利害関係者へ不動産、不動産の賃借権、地上権、並びに不動産、不動産の賃借権及び地上権を信託の対象とした信託受益権の取得又は売却の媒介を委託する場合は、宅建業法に規定する報酬の範囲内とし、売買価格の水準、媒介の難易度等を勘案して決定します。
 - (ii) 利害関係者への不動産又は信託受益権の裏付けたる不動産の貸借の媒介を委託する場合は、宅建業法に規定する報酬以下とし、賃料水準、媒介の難易度等を勘案して決定します。
 - (iii) 利害関係者に対する上記(i)に基づく媒介の委託を決定した場合は速やかに、上記(ii)に基づく媒介の委託を行った場合は期毎に、それぞれ開示するものとします。
 - (iv) 利害関係者へその他の特定資産の取得、売却又は貸借の媒介を委託する場合は、前(i)乃至(iii)に準ずるものとします。
- vi. 工事等発注
- (i) 利害関係者へ工事等を発注する場合は、第三者の見積り価格及び内容等を比較検討した上で、適正と判断される条件で工事の発注を行うものとします。
 - (ii) 利害関係者に対して上記(i)に基づく工事の発注を行う場合、期毎に開示するものとします。
- vii. 不動産に関する匿名組合出資持分又は不動産対応証券への投資
- (i) 本投資法人が不動産に関する匿名組合出資持分又は不動産対応証券への投資を行う場合で、匿名組合の営業者又は不動産対応証券の発行主体（以下、総称して「出資先」といいます。）が利害関係者に該当する場合には、匿名組合出資持分又は不動産対応証券の価格又は出資額その他の条件については、出資先が取得し、又は保有する資産の価値等を調査し、当該資産が不動産、不動産の賃借権、地上権並びに不動産、不動産の賃借権及び地上権を信託の対象とした信託受益権であるときは、当該資産の第三者鑑定評価額を確認の上、適正と判断される条件としなければならないものとします。
 - (ii) 利害関係者に対する上記(i)に基づく匿名組合出資持分又は不動産対応証券への投資を決定した場合は、速やかに開示するものとします。

② 運用体制の採用理由

本資産運用会社では、投資運用の意思決定におけるそれぞれの段階において、各機関の内部統制への牽制機能が有効に働くよう、前記「2 投資法人及び資産運用会社の運用体制等 (2) 資産運用会社 ④ 投資運用の意思決定機構」記載の仕組みを取り入れています。この仕組みが適切と考える理由は下記のとおりです。

- 本資産運用会社の物件の取得・売却における意思決定では、利害関係者との取引に関して、利害関係のない第三者との取引では規定されていない投資法人役員会の事前承認を必要とするなど、厳格な意思決定プロセスを採用しており、取引の必要性・適切性や価格の妥当性を検証した上で運用資産の取得又は売却を決定できます。
- 利益相反取引に関する取り組みに関しては、取締役、取締役会等の経営責任者および機関がその重要性を認識し、体制を整備して取引内容を検証できるような仕組みを作る必要があると考えます。そこで、本資産運用会社では、取締役会をコンプライアンスの推進に関する基本事項の決定機関と位置づけ、コンプライアンス・オフィサーの解任・選任は取締役会の決議事項としています。監査役は社外から招聘し、第三者としてのチェック機能を保持しています。さらに決議事項について、特別の利害関係を有する取締役（本投資法人の執行役員との兼職者が該当します。）は、議決に加わることができません（なお、この議決に加わることができない取締役の議決権は、出席した取締役の議決権の数に算入しません。）。
- 本資産運用会社は、各部署から独立した機関としてコンプライアンス委員会を設置し、1名以上の社外委員を構成委員とすることになっています。コンプライアンス委員会は、コンプライアンス委員会の構成委員の3分の2以上の出席があった場合に開催することになっていますが、透明性確保の観点から、コンプライアンス・オフィサー及び社外委員1名以上の出席がない場合には、コンプライアンス委員会を開催することができないことになっています。また決議は、出席したコンプライアンス委員会の構成委員の全員一致が要件となっており、利益相反取引のチェック体制がより強化されていると考えます。
- 本資産運用会社のコンプライアンス委員会の社外委員には、本投資法人、本資産運用会社並びにスポンサーグループと利害関係のない弁護士資格を有する第三者を選任しており、公正性および透明性の高いコンプライアンスの実行を確保しています。なお、コンプライアンス・オフィサー及びコンプライアンス委員会社外委員の略歴は、後掲します。
- 本資産運用会社の投資委員会の社外委員には、本投資法人、本資産運用会社並びにスポンサーグループと利害関係のない不動産鑑定士資格を有する第三者を選任しており、公正性および透明性の高い投資判断プロセスを確保しています。また、投資委員会の開催は1名以上の社外委員の出席を必須とし、かつ、その決議には社外委員の賛成が必要としているため、客観的な意見が意思決定に反映される仕組みができています。なお、投資委員会社外委員の略歴は、後掲します。

*コンプライアンス・オフィサーの略歴

氏名	主要略歴	
影山 昭	1987年 4月	株式会社日立製作所 中央研究所第九部
	1989年 4月	日商岩井株式会社 (現 双日株式会社) 電子産業部
	1994年 10月	同社 電力プロジェクト部
	1999年 8月	同社 投融資審議室
	2002年 4月	同社 管理ユニット兼特定貿易管理室
	2003年 4月	同社 経営企画部
	2004年 4月	双日株式会社 経営企画部
	2005年 3月	同社 法務部
	2005年 4月	同社 コンプライアンス部 担当部長
	2008年 10月	同社 法務部 コンプライアンス統括課 課長
	2014年 1月	双日リートアドバイザーズ株式会社 コンプライアンス・オフィサー (出向) (現任)

*社外委員 (コンプライアンス委員会) の略歴

氏名	職務経歴	職務経歴
京野 哲也 (弁護士)	1991年 弁護士登録 1991年 岡村総合法律事務所 1991年 農林中央金庫法律顧問 1993年 第一東京弁護士会総合法律研究所研究委員 2000年 東京フィールド法律事務所 2001年 株式会社ビジネストラスト 監査役 (非常勤) 2002年 日本みらいキャピタル株式会社 監査役 (非常勤) (現任) 2012年 系統債権管理回収機構株式会社 取締役 (非常勤) (現任) 2015年 筑波大学法科大学院教授 (現任)	1. 弁護士業務 岡村総合法律事務所 (1991年～2000年) 東京フィールド法律事務所 (2000年～現任) 農林中央金庫法律顧問 (1991年～現任) 第一東京弁護士会総合法律研究所研究委員 (1993年～18年) 最高裁判所司法研修所教官 [民事弁護] (2008年～2010年) 法務省委嘱司法試験予備試験考査委員 (2012年～2014年) 2. 監査役業務 株式会社ビジネストラスト監査役 (2001年～2008年) 日本みらいキャピタル株式会社監査役 (20025年～現任) 系統債権管理回収機構株式会社弁護士取締役 (2012年～現任)

* 社外委員（投資委員会）の略歴

氏名	職務経歴	職務経験
川口 茂 (不動産鑑定士)	1974年 安田信託銀行株式会社（現 みずほ信託銀行株式会社） 1993年 財団法人国有財産管理調査センター（出向） 1995年 安田信託銀行株式会社（現 みずほ信託銀行株式会社） 2000年 株式会社整理回収機構（出向） 2001年 同社（転籍） 2010年 川口不動産鑑定事務所（現任）	1. 安田信託銀行株式会社（1974年～2001年） 窓口営業・個人営業 不動産部個人仲介マンション分譲・宅地分譲・不動産鑑定 住宅ローン・相続業務 法人仲介・土地信託 不動産小口化商品 2. 財団法人国有財産管理調査センター（1993年～1995年）出向 大蔵省理財局（現 財務省理財局）と国有財産の有効利用 株式会社整理回収機構（2000年～2001年）出向 不良債権処理に係る不動産鑑定評価書の審査 3. 株式会社整理回収機構（2001年～2010年） 不動産鑑定評価書の審査、不動産調査報告書の作成 不動産売買契約書・重要事項説明書のチェック 土地信託 4. 川口不動産鑑定事務所（2010年～現任） 不動産鑑定評価業務 コンサルタント業務 5. 東京地方裁判所民事 22 部所属民事調停委員（2010年～現任）

3. スポンサー関係者等との取引等

(1) 利害関係人等との取引等

本投資法人の第11期営業期間（2017年7月1日～2017年12月31日）における利害関係人等との取引状況は以下のとおりです。なお、利害関係人等とは、投資信託及び投資法人に関する法律施行令第123条及び一般社団法人投資信託協会の投資信託及び投資法人に係る運用報告書等に関する規則第26条第27号に規定される本投資法人と資産運用委託契約を締結している資産運用会社の利害関係人等をいいます。

① 売買取引況

該当事項はありません。

② 第11期支払手数料等の金額

区分	支払手数料等総額 (A) (千円) (注2)	利害関係人等(注1)との取引内訳		総額に対する割合 (B/A) (注3)
		支払先	支払金額 (B) (千円) (注2)	
損害保険料 (注4)	9,358	双日インシュアランス株式会社	9,358	100.0%
管理業務費	511,052	双日総合管理株式会社	270,628	53.0%
その他賃貸事業費用	228,863	双日総合管理株式会社	22,373	9.8%

(注1) 上表は当期に取引のあった利害関係人等との取引状況を記載しています。

(注2) 「支払手数料等総額」及び「支払金額」は、千円未満を切捨てて記載しています。

(注3) 「総額に対する割合」は、小数第2位を四捨五入して記載しています。

(注4) 「損害保険料」には、保有する信託不動産の損害保険料のほか、役員賠償責任保険の保険料が含まれています。

(注5) 上記記載の取引及び支払手数料等以外に当期中に利害関係人等へ支払った金額は以下のとおりです。なお、千円未満を切捨てて記載しています。

双日総合管理株式会社 修繕工事（修繕費の他に資本的支出の額も含んでいます。） 562,002千円

③ 賃貸借取引

区分	収入総額 (A) (千円) (注2)	利害関係人等(注1)との取引内訳		総額に対する割合 (B/A) (注3)
		相手先	収入額 (B) (千円) (注2)	
駐車場収入	224,760	双日総合管理株式会社	5,832	2.59%
その他賃貸収入	126,137		390	0.31%

(注1) 上表は当期に取引のあった利害関係人等との取引状況を記載しています。

(注2) 「収入総額」及び「収入額」は、千円未満を切捨てて記載しています。

(注3) 「総額に対する割合」は、小数第3位を四捨五入して記載しています。

(2) 物件取得等の状況

該当事項はありません。

4. その他

(1) 不動産鑑定機関の選定方針及び概要

以下に掲げる選定方針に基づき、不動産鑑定機関を選定しております。

- ① 組織的要件を満たしており、業務の遂行に懸念がないこと。
- ② 業務実績件数等に照らし、依頼した業務を確実に処理する能力があると認められること。
- ③ 直近3年間に所轄官庁による行政指導又は行政処分その他の重大な不祥事がないこと。
- ④ 市場での評価において重大な懸念や問題がないこと。
- ⑤ 依頼した不動産鑑定機関に対する報酬が、業務内容及び適切な鑑定評価等の作成に当たり相応の水準にあること。

不動産鑑定機関の概要

物件名称	不動産鑑定機関の概要			
	名称	住所	不動産鑑定士の人数	選定理由
FORECAST 西新宿 日本橋プラヤビル FORECAST 四谷 FORECAST 新宿 AVENUE FORECAST 市ヶ谷 FORECAST 三田 FORECAST 新宿 SOUTH FORECAST 桜橋 グリーンオーク茅場町 グリーンオーク九段 グリーンオーク高輪台 東池袋センタービル セントラル代官山 広尾リープレックス・ビズ	一般財団法人 日本不動産研究所	〒105-8485 東京都港区海岸1丁目2-3	271名 (注1)	①上場投資法人における取扱い件数実績が比較的多いこと ②組織的な鑑定機関として、社会的な信頼性が高いこと ③国内主要都市において支所を有しており、主要都市における不動産市場動向を把握しやすい立場にあること ④鑑定評価報酬が相応の水準であること

FORECAST 飯田橋 九段北 325 ビル FORECAST 内神田 イトーピア岩本町二丁目ビル イトーピア岩本町一丁目ビル イトーピア岩本町 ANNEX ビル ビジョンビル FORECAST 人形町 FORECAST 人形町 PLACE FORECAST 新常盤橋 西新宿三昇ビル 飯田橋リープレックス・ビズ FORECAST 品川 西五反田 8 丁目ビル 藤和東五反田ビル FORECAST 高田馬場 目白 NT ビル 東信東池袋ビル 三井ウッディビル 板橋本町ビル ANTEX24 ビル イトーピア清洲橋通ビル イーストサイドビル I・S 南森町ビル サンワールドビル 丸の内三丁目ビル MK 麴町ビル 虎ノ門桜ビル ラ・ベリテ AKASAKA				
---	--	--	--	--

神田オーシャンビル Shinto Ginza EAST FORECAST 茅場町 FORECAST 早稲田 FIRST 大宮センタービル 三井住友銀行高麗橋ビル NORE 伏見 NORE 名駅 ホーマットホライゾンビル 三宮ファーストビル タワーコート北品川 スカイヒルズ N11 マイアトリア名駅 マイアトリア栄 マックヴィラージュ平安 シーム・ドエル筒井 シエル薬院 神田リープレックス・リズ 小滝橋パシフィカビル 光明池アクト				
芝公園三丁目ビル	大和不動産鑑定株式会社	〒550-0005 大阪市西区西本町 1-4-1 オリックス本町ビル 11F	100 名 (注 2)	①上場投資法人における取扱い件数実績が比較的多いこと ②組織的な鑑定機関として、社会的な信頼性が高いこと ③国内主要都市において支所を有しており、主要都市における不動産市場動向を把握しやすい立場にあること ④鑑定評価報酬が相応の水準であること
FORECAST 五反田 WEST スプラディッド難波	森井総合鑑定株式会社	〒530-0047 大阪市北区西天満 2-6-8	24 名	①上場投資法人における取扱い件数実績が比較的多いこと ②組織的な鑑定機関として、社会的な信頼性が高いこと ③国内主要都市において支所を有しており、主要都市における不動産市場動向を把握しやすい立場にあること ④鑑定評価報酬が相応の水準であること

(注 1) 2017 年 6 月 1 日時点の人数

(注2) 2017年3月1日時点の人数

(2) エンジニアリングレポート作成機関の選定方針及び概要

以下に掲げる選定方針に基づき、エンジニアリングレポート作成機関を選定しております。

- ① 組織的要件を満たしており、業務の遂行に懸念がないこと。
- ② 業務実績件数等に照らし、依頼した業務を確実に処理する能力があると認められること。
- ③ 直近3年間に所轄官庁による行政指導又は行政処分その他の重大な不祥事がないこと。
- ④ 市場での評価において重大な懸念や問題がないこと。
- ⑤ 依頼したエンジニアリングレポート作成機関に対する報酬が、業務内容及び適切なデュー・ディリジェンス実施の観点に照らして相応の水準にあること。

エンジニアリングレポート作成機関の概要

物件名称	エンジニアリングレポート作成機関の概要			
	名称	住所	事業内容	選定理由
FORECAST 西新宿 日本橋プラヤビル FORECAST 四谷 FORECAST 新宿 AVENUE FORECAST 市ヶ谷 FORECAST 三田 FORECAST 新宿 SOUTH FORECAST 桜橋 グリーンオーク茅場町 グリーンオーク九段 グリーンオーク高輪台 東池袋センタービル セントラル代官山 広尾リープレックス・ビズ 芝公園三丁目ビル FORECAST 飯田橋 九段北 325 ビル FORECAST 内神田 イトーピア岩本町二丁目ビル イトーピア岩本町一丁目ビル	東京海上日動リスクコンサルティング株式会社	〒105-8485 東京都千代田区大手町 1-5-1 大手町ファーストスクエア ウェストタワー23F	デュー・ディリジェンス、地震エンジニアリング、自然災害リスク等のコンサルティング業務全般	①日本の不動産証券化業界におけるデュー・ディリジェンス業務の経験と実績が豊富であること ②多くの技術的専門家スタッフを有しており、人的組織的構成が充実していること ③デュー・ディリジェンス業務のみならず、土壌、PML、耐震等のリスク調査全般を行うことが可能であること

イトーピア岩本町 ANNEX ビル ビジョンビル FORECAST 人形町 FORECAST 人形町 PLACE FORECAST 新常盤橋 西新宿三昇ビル 飯田橋リープレックス・ビズ FORECAST 品川 西五反田 8 丁目ビル 藤和東五反田ビル FORECAST 高田馬場 目白 NT ビル 東信東池袋ビル 三井ウッディビル 板橋本町ビル ANTEX24 ビル イトーピア清洲橋通ビル イーストサイドビル I・S 南森町ビル サンワールドビル 丸の内三丁目ビル MK 麴町ビル 虎ノ門桜ビル ラ・ベリテ AKASAKA 神田オーシャンビル Shinto Ginza EAST FORECAST 茅場町 FORECAST 早稲田 FIRST FORECAST 五反田 WEST 大宮センタービル 三井住友銀行高麗橋ビル NORE 伏見 NORE 名駅 ホームットホライズンビル 三宮ファーストビル				
--	--	--	--	--

タワーコート北品川 スカイヒルズ N11 マイアトリア名駅 マイアトリア栄 マックヴィラージュ平安 シーム・ドエル筒井 シエル薬院 神田リープレックス・リズ スプランディッド難波 小滝橋パシフィカビル 光明池アクト				
---	--	--	--	--

(3) その他利益相反の可能性のある取引

該当する事項はありません。

(4) IRに関する活動状況

①基本方針

本投資法人の提供する情報が、投資主及び投資家の投資判断に多大な影響を与えることを十分に認識し、正確性・公平性・分かりやすさについて、常に投資主及び投資家の視点に立った情報開示活動を行ないます。

金融商品取引法、投信法、株式会社東京証券取引所及び一般社団法人投資信託協会の規程等を遵守し、上場不動産投資法人としての社会的責務を認識して情報開示活動を行ないます。

②情報開示体制

本資産運用会社及び本投資法人の運用に関する情報について、適時、適切に投資主及び投資家に開示できるように努めます。具体的には、本資産運用会社において「適時開示規則」を制定し、当該規則により適時開示部門を財務企画本部業務企画部とし、情報管理責任者を財務企画本部長として、投資家の投資判断に重要な影響を与える事実や決算情報等を把握及び管理し、迅速、正確かつ公平な情報開示を行うものとします。

③ IR活動体制

(イ) ホームページ

「正確性・公平性・分かりやすさ」を基本方針として迅速な情報公開を行ないます。

(ロ)重要度及び必要性の度合いに応じて都度カンファレンス、投資家向けセミナー及びフェア等に参加します。

本投資法人の活動についての紹介ができる公の機会を積極的に活用し、本投資法人の投資方針等への理解を深めていただけるよう努めます。ただし、参加に当たっては、会の主旨・IR活動としての効果を十分に分析のうえ決定します。

(ハ)決算アナリスト説明会の実施

決算資料等の説明を実施します。

(ニ)ロードショーの実施

国内外の機関投資家に対して決算資料等の説明を行います。

④ IR スケジュール

本投資法人のIRスケジュールは以下のとおりです。

- ・ 決 算 月 : 6月、12月
- ・ 決 算 短 信 発 表 : 8月、2月
- ・ 決算アナリスト説明会 : 8月、2月
- ・ 資 産 運 用 報 告 発 送 : 9月、3月
- ・ 適 時 開 示 : 随時
- ・ 投資法人ウェブサイト更新 : 随時

⑤最近におけるIR活動の事例

第11期(2017年12月期)の決算発表後、2018年2月19日に国内の機関投資家及びアナリスト向け説明会を開催し、決算内容・運用状況等の説明及び質疑応答を行いました。また、国内機関投資家並びにアナリストとの個別ミーティングを、2018年2月下旬より3月中旬にかけて実施しました。

(5) 反社会的勢力排除に向けた体制整備

本資産運用会社は、本資産運用会社及び本投資法人と反社会的勢力との関係を適切に遮断し、経営の適正性を確保するために、「反社会的勢力排除のための対応マニュアル」を定めています。「市民社会の秩序や安全に脅威を与える反社会的勢力を確固たる信念をもって排除する。」「反社会的勢力との関係遮断を、単なる倫理の問題としてとらえるのではなく、業務の適正を確保するために必要な法令遵守・リスク管理事項に関わる重大な問題としてとらえる。」を反社会的勢力への基本姿勢として、反社会的勢力排除に向けた体制整備に努めています。

以 上